



| | |
|---------------------------------------|---|
| Statytojas: | Rokiškio rajono savivaldybės administracija |
| Statinio projekto pavadinimas: | Kriaunų seniūnijos Lašų kaimo Biržupio gatvės kapitalinio remonto techninis darbo projektas |
| Objektas: | Kriaunų seniūnijos Lašų kaimo Biržupio gatvės kapitalinio remonto techninis darbo projektas |
| Statybos rūšis: | Kapitalinis remontas |
| Statinio kategorija: | Neypatingasis |
| Etapas: | Techninis darbo projektas |
| Projekto dalis: | Pasirengimo statybai ir statybos organizavimo dalis |
| Tomo žymuo: | 25.061-00-TDP-SO |
| Tomas: | III |
| Laida: | 0 |

|  AB „KELIŲ PRIEŽIŪRA“ Savanorių pr. 321C, 50120, Kaunas, Lietuva | | | |
|--|-------------------------|---------|---------------------|
| Atestato Nr. | Pareigos | Parašas | Vardas Pavardė |
| 36290 | Projekto vadovas | | Andrius Indriliūnas |
| 27987 | Projekto dalies vadovas | | Andrius Indriliūnas |

PROJEKTO SUDĖTIES ŽINIARAŠTIS

| Eil. Nr. | Dokumento žymuo | Laida | Dokumento pavadinimas | Pastabos |
|----------|-------------------------|----------|--|----------|
| 1. | 25.061-00-TDP-BD | 0 | Bendroji | |
| 2. | 25.061-00-TDP-S | 0 | Susisiekimo | |
| 3. | 25.061-00-TDP-SO | 0 | Pasirengimo statybai ir statybos darbų organizavimo | |
| 4. | 25.061-00-TDP-KS | 0 | Statybos skaičiuojamosios kainos nustatymo | |

| | | |
|-------|----------------|---|
| 0 | 2025 | Statybos leidimui. Konkursui. Statybai |
| Laida | Išleidimo data | Laidos statusas. Keitimo priežastis (jei taikoma) |

| | | | | | | |
|---------------------------|---|----------------|-------------------------------|---|--|--|
| KVAL PATV. DOK. NR. |  AB „KELIŲ PRIEŽIŪRA“ Savanorių pr. 321C, Kaunas, Lietuva | | | STATINIO PROJEKTO PAVADINIMAS | | |
| | | | | Kriaunų seniūnijos Lašų kaimo Biržupio gatvės kapitalinio remonto techninis darbo projektas | | |
| | STATINIO NUMERIS IR PAVADINIMAS | | | LAIDA | | |
| | Biržupio gatvė Lašų km. | | | 0 | | |
| 36290 | PV | A. Indriliūnas | DOKUMENTO PAVADINIMAS | | | |
| 27987 | PDV | A. Indriliūnas | PROJEKTO SUDĖTIES ŽINIARAŠTIS | | | |
| | INŽ | P. Radžvilas | DOKUMENTO ŽYMUO | | | |
| | | | 25.061-00-TDP-BD-SO | | | |
| | | | LAPAS | LAPŲ | | |
| LT | STATYTOJAS IR (ARBA) UŽSAKOVAS | | 1 | 1 | | |
| | Rokiškio rajono savivaldybės administracija | | | | | |

BYLOS SUDĖTIES ŽINIARAŠTIS

Dokumentų sudėties žiniaraštis

| Dokumento žymuo | Lapų sk. | Laida | Dokumento Pavadinimas | Pastabos |
|----------------------|----------|-------|--------------------------------|----------|
| 25.061-00-TDP-SO-PSZ | 1 | 0 | Projekto sudėties žiniaraštis | |
| 25.061-00-TDP-SO-BSZ | 1 | 0 | Bylos sudėties žiniaraštis | |
| 25.061-00-TDP-SO-NDS | 2 | 0 | Normatyvinių dokumentų sąrašas | |
| 25.061-00-TDP-SO-AR | 24 | 0 | Aiškinamasis raštas | |

Brėžinių žiniaraštis

| Dokumento žymuo | Lapų sk. | Laida | Dokumento Pavadinimas | Pastabos |
|-----------------------|----------|-------|--|----------|
| 25.061-00-TDP-SO_B-01 | 1 | 0 | Statybvietės planas M 1:500 | |
| 25.061-00-TDP-SO_B-02 | 1 | 0 | Statybvietės aikštelės įrengimo planas | |

| | | |
|-------|----------------|---|
| 0 | 2025 | Statybos leidimui. Konkursui. Statybai |
| Laida | Išleidimo data | Laidos statusas. Keitimo priežastis (jei taikoma) |

| | | | | | | |
|---------------------------|---|--------------|---|---------------------------------|-------|--|
| KVAL PATV. DOK. NR. |  AB „KELIŲ PRIEŽIŪRA“ Savanorių pr. 321C, Kaunas, Lietuva | | STATINIO PROJEKTO PAVADINIMAS | | | |
| | | | Kriaunų seniūnijos Lašų kaimo Biržupio gatvės kapitalinio remonto techninis darbo projektas | | | |
| | 36290 | PV | A. Indriliūnas | STATINIO NUMERIS IR PAVADINIMAS | | |
| | 27987 | PDV | A. Indriliūnas | Biržupio gatvė Lašų km. | | |
| | INŽ | P. Radžvilas | DOKUMENTO PAVADINIMAS | | LAIDA | |
| | | | BYLOS SUDĖTIES ŽINIARAŠTIS | | 0 | |
| LT | STATYTOJAS IR (ARBA) UŽSAKOVAS | | DOKUMENTO ŽYMUO | | LAPAS | |
| | Rokiškio rajono savivaldybės administracija | | 25.061-00-TDP-SO-BSZ | | LAPŲ | |
| | | | | 1 | 1 | |

NORMATYVINIŲ DOKUMENTŲ SĄRAŠAS

| Dokumento žymuo | Dokumento pavadinimas |
|---------------------|--|
| I-1240 | Lietuvos Respublikos statybos įstatymas |
| I-891 | Lietuvos Respublikos kelių įstatymas |
| I-1120 | Lietuvos Respublikos teritorijų planavimo įstatymas |
| I-2223 | Lietuvos Respublikos aplinkos apsaugos įstatymas |
| I-301 | Lietuvos Respublikos saugomų teritorijų įstatymas |
| XIII-2166 | Lietuvos Respublikos specialiųjų žemės naudojimo sąlygų įstatymas |
| IX-1672 | Lietuvos Respublikos darbuotojų saugos ir sveikatos įstatymas |
| IX-1768 | Lietuvos Respublikos valstybinės darbo inspekcijos įstatymas |
| I-1495 | Lietuvos Respublikos planuojamos ūkinės veiklos poveikio aplinkai vertinimo įstatymas |
| VIII-529 | Lietuvos Respublikos aplinkos monitoringo įstatymas |
| A1-316 | Lietuvos Respublikos valstybinės darbo inspekcijos prie socialinės apsaugos ir darbo ministerijos nuostatai |
| 1116 | Lietuvos Respublikos vyriausybės nutarimas „Dėl pažeistos žemės rekultivavimo ir derlingojo dirvožemio sluoksnio išsaugojimo“ |
| KTR 1.01:2008 | Automobilių keliai |
| STR 1.04.04:2017 | Statinio projektavimas, projekto ekspertizė |
| STR 1.01.02:2016 | Normatyviniai statybos techniniai dokumentai |
| STR 1.01.03:2017 | Statinių klasifikavimas |
| STR 1.01.08:2002 | Statinio statybos rūšys |
| STR 1.01.03:2017 | Statinių klasifikavimas |
| STR 1.02.01:2017 | Statybos dalyvių atestavimo ir teisės pripažinimo tvarkos aprašas“ |
| STR 1.06.01:2016 | Statybos darbai. Statinio statybos priežiūra |
| STR 1.05.01:2017 | Statybą leidžiantys dokumentai. Statybos užbaigimas. Statybos sustabdymas. Savavališkos statybos padarinių šalinimas. Statybos pagal neteisėtai išduotą statybą leidžiantį dokumentą padarinių šalinimas |
| STR 1.07.03:2017 | Statinių techninės ir naudojimo priežiūros tvarka. Naujų nekilnojamojo turto kadastro objektų formavimo tvarka |
| STR 2.01.01(1):2005 | Esminis statinio reikalavimas. Mechaninis atsparumas ir pastovumas |
| STR 2.01.01(2):1999 | Esminiai statinio reikalavimai. Gaisrinė sauga |
| STR 2.01.01(3):1999 | Esminiai statinio reikalavimai. Higiena, sveikata, aplinkos apsauga |
| STR 2.01.01(4):2008 | Esminis statinio reikalavimas. Naudojimo sauga |
| STR 2.01.01(5):2008 | Esminis statinio reikalavimas. Apsauga nuo triukšmo |
| STR 2.03.01:2019 | Statinių prieinamumas |
| STR 1.04.02:2011 | Inžineriniai geologiniai ir geotechniniai tyrimai |
| STR 2.06.04:2014 | Gatvės ir vietinės reikšmės keliai. Bendrieji reikalavimai |
| LST 1516:2015 | Lietuvos standartas „Statinio projektas. Bendrieji įforminimo reikalavimai |
| KPT SDK 19 | Automobilių kelių standartizuotų dangų konstrukcijų projektavimo taisyklės |
| KPT TAS 09 | Automobilių kelių transporto priemonių apsauginių atitvarų sistemų projektavimo taisyklės |
| KPT VNS 16 | Automobilių kelių vandens nuleidimo sistemų projektavimo taisyklės |

| | | |
|-------|----------------|---|
| 0 | 2025 | Statybos leidimui. Konkursui. Statybai |
| Laida | Išleidimo data | Laidos statusas. Keitimo priežastis (jei taikoma) |

| | | | | | |
|---------------------------|---|----------------|---|-------|------|
| KVAL PATV. DOK. NR. |  AB „KELIŲ PRIEŽIŪRA“ Savanorių pr. 321C, Kaunas, Lietuva | | STATINIO PROJEKTO PAVADINIMAS | | |
| | | | Kriaunų seniūnijos Lašų kaimo Biržupio gatvės kapitalinio remonto techninis darbo projektas | | |
| | | | STATINIO NUMERIS IR PAVADINIMAS | | |
| | | | Biržupio gatvė Lašų km. | | |
| 36290 | PV | A. Indriliūnas | | | |
| 27987 | PDV | A. Indriliūnas | | | |
| | INŽ | P. Radžvilas | | | |
| | | | DOKUMENTO PAVADINIMAS | | |
| | | | NORMATYVINIŲ DOKUMENTŲ SĄRAŠAS | | |
| | | | LAIDA | 0 | |
| LT | STATYTOJAS IR (ARBA) UŽSAKOVAS | | DOKUMENTO ŽYMUO | LAPAS | LAPŲ |
| | Rokiškio rajono savivaldybės administracija | | 25.061-00-TDP-SO-NDS | 1 | 2 |

| Dokumento žymuo | Dokumento pavadinimas |
|----------------------------|--|
| PIŲ KŲA 08 | Kelio ųenklų atramų parinkimo, projektavimo ir įrengimo taisyklės |
| IT SBR 19 | Automobilių kelių dangos konstrukcijos sluoksnių be rišiklių įrengimo taisyklės |
| IT ASFALTAS 25 | Automobilių kelių dangos konstrukcijos asfalto sluoksnių įrengimo taisyklės |
| IT VŲ 14 | Automobilių kelių vertikaliųjų kelio ųenklų įrengimo taisyklės |
| IT ŲM 12 | Kelių ųenklinimo medžiagų naudojimo ir ųenklinimo įrengimo taisyklės |
| IT ŲS 17 | Automobilių kelių ųemės darbų atlikimo ir ųemės sankasos įrengimo taisyklės |
| TRA ASFALTAS 25 | Automobilių kelių asfalto mišinių techninių reikalavimų aprašas |
| TRA BITUMAS 23 | Automobilių kelių bitumų ir polimerais modifikuotų bitumų techninių reikalavimų aprašas |
| TRA SBR 19 | Automobilių kelių mineralinių medžiagų mišinių, naudojamų sluoksniams be rišiklių, techninių reikalavimų aprašas |
| TRA UŲPILDAI 19 | Automobilių kelių užpildų techninių reikalavimų aprašas |
| TRA VŲ 12 | Automobilių kelių vertikaliųjų kelio ųenklų techninių reikalavimų aprašas |
| TRA ŲM 12 | Kelių ųenklinimo medžiagų techninių reikalavimų aprašas |
| TRAT SST 14 | Automobilių kelių signalinių stulpelių techninių reikalavimų aprašas ir įrengimo taisyklės |
| T DVAER 12 | Automobilių kelių darbo vietų aptvėrimo ir eismo reguliavimo taisyklės |
| D1-87 | Saugotinių medžių ir krūmų kirtimo, persodinimo ar kitokio pašalinimo atvejų, ųių darbų vykdymo ir leidimų ųiems darbams išdavimo, medžių ir krūmų vertės atlyginimo tvarkos aprašas |
| ST188710638.07:2004 | Automobilių kelių metalinių ir plastikinių vandens pralaidų kartotiniai konstrukciniai sprendimai |
| MN GPSR 12 | Gruntų pagerinimo ir sustiprinimo rišikliais metodiniai nurodymai |
| | Inųinerinių eismo saugumo priemonių įgyvendinimo rekomendacijos |
| R36-01 | Automobilių kelių sankryųos |
| MN ŲSP 12 | Ųiedinių sankryųų projektavimo metodiniai nurodymai |
| 3-82 | Kelių horizontaliojo ųenklinimo taisyklės |
| 3-83 | Kelio ųenklų įrengimo ir vertikaliuojo ųenklinimo taisyklės |

| DOKUMENTO ŲYMUO | LAPAS | LAPŲ | LAIDA |
|----------------------|-------|------|-------|
| 25.061-00-TDP-SO-NDS | 2 | 2 | 0 |

AIŠKINAMASIS RAŠTAS

1. PROJEKTO RENGIMO PAGRINDAS

Statinio kapitalinio remonto projektas (toliau – Projektas) parengtas vadovaujantis Statybos įstatymu ir kitais įstatymais, reglamentuojančiais statinio saugos ir paskirties reikalavimus, teisės aktais, reglamentuojančiais esminius statinio reikalavimus ir statinio techninius parametrus, pagal statinių ar statybos produktų charakteristikų lygius ir klases, kitais teisės aktais, teritorijų planavimo ir normatyviniais statybos techniniais dokumentais, normatyviniais statinio saugos ir paskirties dokumentais.

Bendra informacija

Aiškinamajame rašte aprašomi kapitaliai remontuojamos gatvės esančios Lašų kaime, suprojektuojant asfaltbetonio dangą.

| | |
|---|---|
| Statinio vieta | Biržupio g. Lašų kaimas |
| Statinio pavadinimas | Kriaunų seniūnijos Lašų kaimo Biržupio gatvės kapitalinio remonto techninis darbo projektas |
| Žemės sklypo numeris | – |
| Statinio unikalus numeris | 4400-2904-6271 |
| Statybos rūšis | Kapitalinis remontas |
| Statinio klasifikavimas pagal naudojimo paskirtį | Susisiekimo komunikacijos |
| Statinio kategorija | Neypatingasis statinys |
| Gatvės kategorija | Ds |
| Statinio projekto rengimo etapas | Techninis darbo projektas |

Privalomieji projekto rengimo dokumentai

Prieš atliekant projektavimo darbus priimami projektiniai sprendiniai vadovaujantis gautais su statiniu susijusiais duomenimis:

- Projektavimo užduotis;
- Lietuvos Respublikos Kelių įstatymas, Lietuvos respublikos Statybos įstatymas, kelių techninis reglamentas, statybos techninis reglamentas, higienos normos, kiti poįstatyminiai teisės aktai.

Pateikiamas programinės įrangos sąrašas, kuria parengta ši projekto dalis.

- Microsoft Office – tekstinių dokumentų rengimui;
- ZWCAD – brėžinių rengimui.

| | | |
|-------|----------------|---|
| 0 | 2025 | Statybos leidimui. Konkursui. Statybai |
| Laida | Išleidimo data | Laidos statusas. Keitimo priežastis (jei taikoma) |

| | | | | | |
|---------------------------|---|--|---|---|-------|
| KVAL PATV. DOK. NR. |  | AB „KELIŲ PRIEŽIŪRA“ Savanorių pr. 321C, Kaunas, Lietuva | STATINIO PROJEKTO PAVADINIMAS | | |
| | | | Kriaunų seniūnijos Lašų kaimo Biržupio gatvės kapitalinio remonto techninis darbo projektas | | |
| 36290 | PV | A. Indriliūnas | STATINIO NUMERIS IR PAVADINIMAS | | |
| 27987 | PDV | A. Indriliūnas | Biržupio gatvė Lašų k. | | |
| | IMŽ | P. Radžvilas | DOKUMENTO PAVADINIMAS | | LAIDA |
| | | | AIŠKINAMASIS RAŠTAS | | 0 |
| LT | STATYTOJAS IR (ARBA) UŽSAKOVAS | | DOKUMENTO ŽYMUO | | LAPAS |
| | Rokiškio rajono savivaldybės administracija | | 25.061-00-TDP-SO-AR | | LAPŲ |
| | | | | 1 | 35 |

2. BENDRIEJI PAŽINTINIAI DUOMENYS APIE STATINĮ

Technologiniai procesai. Statybos darbų eiliškumas

Statinio statybų darbus sudaro šie technologiniai procesai:

1. Statybą leidžiančio dokumento gavimas;
2. Trasos nužymėjimas; aptvėrimas, leidimas riboti eismą;
3. Statybos sklypo paruošimas (Esamų dangų ardymas, dirvožemio pašalinimas, kelmų rovimas ir frezavimas);
4. Žemės darbai;
5. Žemės sankasos įrengimas;
6. Vandens nuvedimo įrenginių įrengimas ar pertvarkymas;
7. Nesurištųjų mineralinių medžiagų sluoksnių įrengimas;
8. Asfalto sluoksnių įrengimas;
9. Baigiamieji darbai (eismo saugumo priemonės, žali plotai).

Statybos geodezinė kontrolė

Statybos geodezinė kontrolė vykdoma vadovaujantis STR 1.06.01:2016 „Statybos darbai. Statinio statybos priežiūra“ III skyriaus reikalavimais rekomenduojama atlikti statybos geodezinių kontrolinė nuotrauką geodeziniam nužymėjimo darbams.

Vadovaujantis STR 1.06.01:2016 „Statybos darbai. Statinio statybos priežiūra“ IV skyrių 5 skirsnį statybinių inžinerinių geodezinių tyrinėjimų valstybinė priežiūra atliekama vadovaujantis Geodezijos ir kartografijos įstatymo nuostatomis.

Vadovaujantis STR 1.06.01:2016 „Statybos darbai. Statinio statybos priežiūra“ III skyriaus reikalavimais rekomenduojama atlikti statybos geodezinių kontrolinė nuotrauką geodeziniam nužymėjimo darbams pagal vykdomus technologinius procesus.

Periodiškumas nustatomas pagal rangovo technologinius procesus ir statybos darbų technologijos projektą.

Statybos darbų technologijos (vykdymo) projektas yra techninis dokumentas, kuris nustato konkretaus statinio statybos, kaip technologijos proceso, reikalavimus, nurodo statinio projekto įgyvendinimo būdus ir metodus, numato konkrečias priemones, užtikrinančias darbuotojų saugą ir sveikatą statinio statybos metu.

Statybos darbų technologijos projektas privalomas statant, rekonstruojant ar kapitališkai remontuojant ypatinguosius statinius, statinius saugomose teritorijose, statinius apsaugos zonose, nustatytose įstatymais ir Vyriausybės nutarimais, taip pat atliekant statybos darbus sudėtingomis sąlygomis, veikiančios įmonės (kito objekto) ar veikiančių inžinerinių tinklų bei susisiektimo komunikacijų teritorijose bei tretiesiems asmenims priklausančiuose sklypuose, taip pat atliekant žemės darbus greta esamų statinių,

| | | | |
|---------------------|-------|------|-------|
| DOKUMENTO ŽYMUO | LAPAS | LAPŲ | LAIDA |
| 25.061-00-TDP-SO-AR | 2 | 35 | 0 |

po vandeniui ir kitur. Statybos darbų technologijos projektą rengia rangovas, arba paveda tai atlikti statinio statybos vadovui.

Rengiant statybos darbų technologijos projektą, privaloma vadovautis techninio projekto statybos paruošimo ir organizavimo sprendimais, darbuotojų saugos ir sveikatos apsaugos reikalavimais statybvietėse.

Tvarka, kuria vykdoma geodezinė kontrolė priklauso nuo atliekamų darbų, atliekami darbai išskiriami statybos darbų eiliškumo grafike, bei technologiniame projekte, kai jis rengiamas.

Vadovaujantis STR 1.06.01:2016 „Statybos darbai. Statinio statybos priežiūra“ V skyriaus 1 skirsnį:

1. Rangovai privalo vykdyti geodezinę darbų kontrolę ir užtikrinti, kad statinio išdėstymas plane ir vertikalus profilis atitiktų statinio projekto reikalavimus.
2. Draudžiama užpilti gruntą nutiestus inžinerinius tinklus bei pastatytus kitokius inžinerinius statinius neatlikus geodezinių matavimų ir nepadarius inžinerinių tinklų planų (geodezinių nuotraukų) ir nepasirašius paslėptų statybos darbų aktų.
3. Inžinerinių tinklų planai (geodezinės nuotraukos) užsakomi ir atliekami Geodezininko kvalifikacijos pažymėjimų išdavimo, galiojimo sustabdymo, galiojimo panaikinimo taisyklių.
4. Papildomai užpylus arba nukasus gruntą nuo esamų inžinerinių tinklų, inžinerinių tinklų planai (geodezinės nuotraukos) turi būti pakoreguoti, o duomenis statinio statybos vadovas turi pateikti šių tinklų savininkui (naudotojui).

Pagrindiniai duomenys apie statinį, statinio projektą ir kitą statybos dokumentaciją (ataskaitos)

Vadovaujantis STR 1.06.01:2016 „Statybos darbai. Statinio statybos priežiūra“ III skyrių rengiama geodezinė kontrolinė dokumentacija, geodezinių kontrolinių nuotraukų registravimas ir kontrolinių nuotraukų formos.

1. Statinio, jo dalių ir konstrukcijų bei inžinerinių tinklų rekomenduojamų pagrindinių geodezinių kontrolinių nuotraukų sąrašas:
 - 1.1. geodeziniai nužymėjimo darbai:
 - 1.1.1. pagrindinių ašių nužymėjimo ir įtvirtinimo kontrolinė nuotrauka;
 - 1.1.2. tarpinių ašių nužymėjimo ir įtvirtinimo kontrolinė nuotrauka.
 - 1.2. inžineriniai tinklai:
 - 1.2.1. ryšių kabeliai;
2. Geodezinė kontrolinė dokumentacija turi būti parengta ir kitais statybos norminių dokumentų nustatytais atvejais.

3. STATINIO STATYBOS SKLYPAS

Atstumai iki greta esančių statinių ir inžinerinių tinklų

Projektuojamame kelio ruože yra sekantys inžineriniai tinklai: požeminiai ryšių tinklai, vandentiekio tinklas, elektros oro linija,

| | | | |
|---------------------|-------|------|-------|
| DOKUMENTO ŽYMUO | LAPAS | LAPŲ | LAIDA |
| 25.061-00-TDP-SO-AR | 3 | 35 | 0 |

Visi inžineriniai tinklai parodyti topografinėje nuotraukoje ir suderinti su juos eksploatuojančiomis organizacijomis.

Inžinerinių tinklų apsauginės ir sanitarinės zonos nustatomos vadovaujantis Specialiosios žemės naudojimo sąlygų reikalavimais. Vykdamas statybos darbus, būtina atsižvelgti į apribojimus, nustatytus konkrečiai apsauginei ir sanitarinei zonoms, išdėstyti šiose sąlygose

Esamų inžinerinių tinklų apsaugos zonos:

- iki 1 kV įtampos oro linijoms – po 2 metrus;
- Požeminių elektroninių ryšių tinklų laidinių linijų apsaugos zona – išilgai požeminių elektroninių ryšių tinklų laidinių linijų esanti žemės juosta, kurios ribos yra po vieną metrą į abi puses nuo šių laidinių linijų, vanduo virš jos ir žemė po šia juosta.
- Vandens tiekimo ir nuotekų, paviršinių nuotekų tvarkymo vamzdynų, įrengiamų iki 2,5 metro gylyje, apsaugos zona – išilgai vamzdyno trasos esanti žemės juosta, kurios ribos yra po 2,5 metro į abi puses nuo vamzdyno ašies, po šia juosta esanti žemė bei vanduo virš šios juostos.

Geografinė vieta

Projektu kapitaliai remontuojama Lašų kaime esanti Biržupio g. Gatvės geografinė padėtis parodyta situacijos schemeje (1 pav.). Pagal techninę užduotį numatoma suprojektuoti gatvę asfaltbetonio dangos.

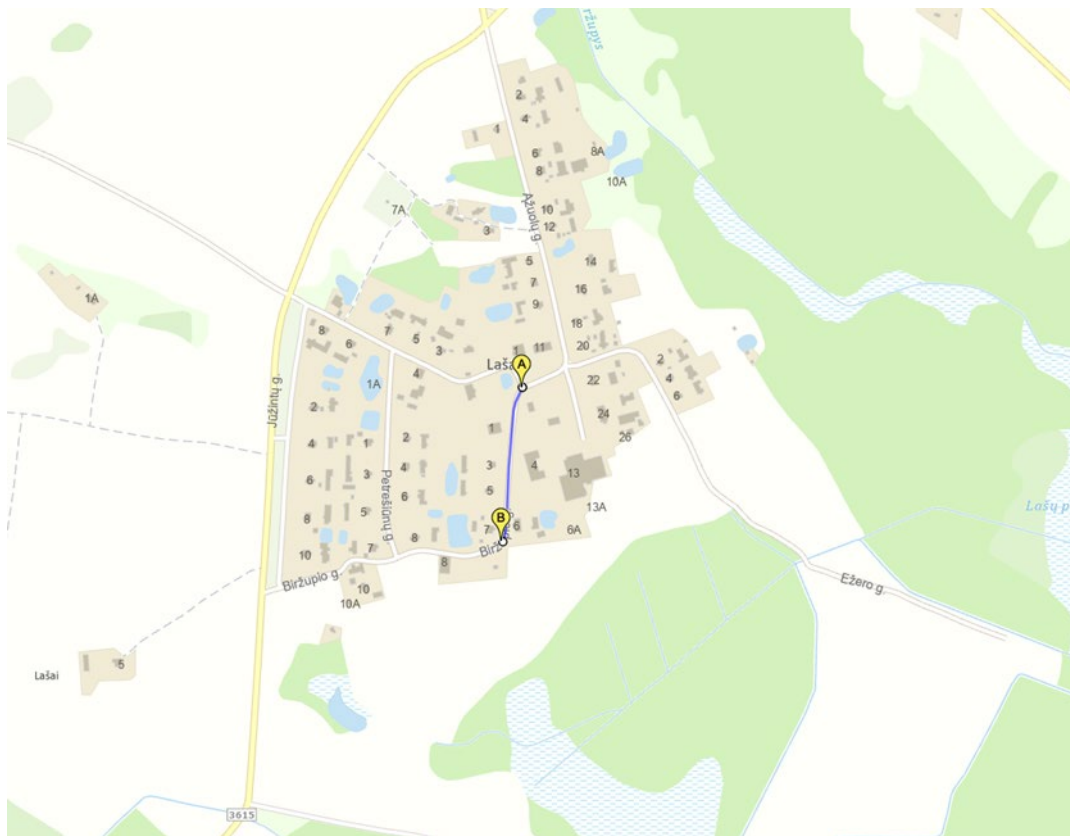

1 pav. Gatvės geografinė padėtis

Abiejose gatvės pusėse yra privatūs sklypai ir namų valdos, nuovažos į namų valdas. Biržupio g. yra atšaka Norkūnų gatvės.

Natura2000

Projektuojama gatvė nepatenka ir nesiriboja su Natura2000 teritorijomis

| DOKUMENTO ŽYMUO | LAPAS | LAPŲ | LAIDA |
|---------------------|-------|------|-------|
| 25.061-00-TDP-SO-AR | 4 | 35 | 0 |

Archeologijos ir kt. tarnybų atstovų dalyvavimo būtinumas statybos darbų metu

Kai vykdamas statybos darbus paaiškėja Projekte nenumatytos aplinkybės, statybiniai tyrinėjimai (archeologiniai, geologiniai ir pan.) atliekami statinio statybos metu.

Inžinerinius tinklus eksploatuojančių bendrovių dalyvavimas yra būtinas, kai statybos darbai atliekami inžinerinių tinklų apsaugos zonoje, ar Projekto suderinimų sąrašė pateiktas atstovo dalyvavimo būtinumo reikalavimas.

Klimato sąlygos

Lietuvoje vyraujantis klimatas ypatingai veikia gatves. Nuolat kintanti temperatūra sukelia kelio pažaidas: dažni temperatūros pasikeitimai, iš teigiamos į neigiamą ir atvirkščiai, dangoje suformuoja temperatūrinius plyšius; esant karštai dienai ir ilgai saulės spindėjimo trukmei išplukdomas bitumas, lengviau formuojasi provėžos. Esant žemai temperatūrai gatvės konstrukcijos gruntai sušąla, todėl jie praranda savo statybines savybes. Dėl didelio kritulių kiekio ant nelygaus kelio formuojasi balos. Dėl nepašalinamo vandens gali įmirkti kelio konstrukcija, o dėl to ji gali prarasti savo statybines savybes. Stiprus vėjas gali kelti pavojų eismo saugumui, nes padidėja šoninių vėjų tikimybė: esant slidžiai dangai automobiliui staiga išvažiautus iš uždaros zonos į atvirą gali būti pažeistas jo stabilumas ir transporto priemonė gali pradėti slysti. Didelis sniego kiekis gali užpustyti kelius, suformuoti slidžią kelio ir šaligatvio dangą.

Projekte kapitaliai remontuojama gatvė yra Pietryčių aukštumų rajone, Aukštaičių parajonyje.

Pagrindinės klimato sąlygos:

- Vidutinė metinė oro temperatūra: 6,1-6,7 °C;
- Šilčiausias mėnuo – Liepa 17,7 - 18,0 °C;
- Šalčiausias mėnuo – Sausis -4,8..-3,8 °C;
- Kritulių kiekis per metus apie 610-690 mm;
- Laikotarpio su sniegu danga trukmė – 90-105 dienų;
- Saulės spindėjimo trukmė apie 1690-1770 valandų;
- Vidutinis vėjo greitis – 2,5 m/s
- Išalo gylis 1,50 m.

Rokiškio rajone vyraujanti vėjo kryptis dažniausiai yra vakarų ir šiaurės vakarų. Tai atitinka bendras Lietuvos klimato tendencijas. Vasarą dažniausiai pučia vakarų ir šiaurės vakarų vėjai, o rudenį ir žiemą – pietų, pietvakarių ir vakarų krypties vėjai .

| | | | |
|---------------------|-------|------|-------|
| DOKUMENTO ŽYMUO | LAPAS | LAPŲ | LAIDA |
| 25.061-00-TDP-SO-AR | 5 | 35 | 0 |

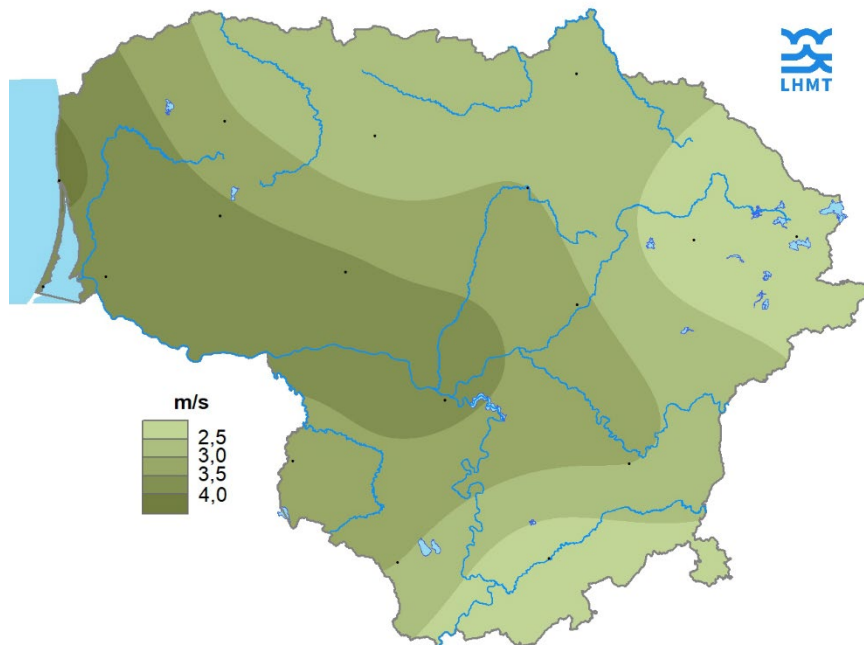

2 pav. Vidutinis metinis vėjo greitis

Paviršinio vandens šalinimas ir gruntinio vandens pažeminimo būtinumas

Statybos darbų metu turi būti naudojami tinkami statybos metodai, kad būtų užtikrintas vandens nuleidimas iš statybavietės. Potvynių ir liūčių vanduo turi būti tuoj pat nuleistas iš statybavietės, kad būtų išvengta pylimams ir kitoms konstrukcijoms naudojamo grunto savybių pablogėjimo ar kitos žalos.

Žemiausiose remontuojamo ruožo vietose statybos metu įrengiamos vandens surinkimo duobės, kuriose bus kaupiamas vanduo. Vanduo duobėse filtruosis į gruntą, o esant dideliai liūčiams, vanduo iš duobės bus išpumpuojamas siurbliais.

Geologinės ir hidrologinės sąlygos

Tiriamo ruožo reljefas daugiausiai mažai kintantis, beveik lygus.

Detalūs geologiniai tyrimai pateikiami BD dalyje prieduose.

Medžiai ir augmenija

Želdinių apsaugos, vykdamas statybos darbus, taisyklės (toliau – Taisyklės) nustato želdinių apsaugos reikalavimus, kurie privalomi žemės savininkams, valdytojams ir naudotojams, taip pat fiziniams ir juridiniams asmenims, vykdančioms statybos darbus valstybinėje ir privačioje žemėje.

Statinio projekte, parengtame vadovaujantis statybos techniniu reglamentu STR 1.04.04:2017 „Statinio projektavimas, projekto ekspertizė“, patvirtintu Lietuvos Respublikos aplinkos ministro 2016 m. lapkričio 7 d. įsakymu Nr. D1-738 „Dėl statybos techninio reglamento STR1.04.04:2017 „Statinio projektavimas, projekto ekspertizė“ patvirtinimo“, nurodoma želdinių, esančių projektuojamo statinio žemės sklype, būklė (vadovaujantis Želdinių atkuriamosios vertės įkainių, patvirtintų Lietuvos Respublikos aplinkos ministro 2008 m. birželio 26 d. įsakymu Nr. D1-343 „Dėl Želdinių atkuriamosios vertės įkainių patvirtinimo“, 2 priedu „Želdinių būklė“), medžio ar krūmo rūšis, medžio diametras, jų kiekis, krūmų, vejų

| | | | |
|---------------------|-------|------|-------|
| DOKUMENTO ŽYMUO | LAPAS | LAPŲ | LAIDA |
| 25.061-00-TDP-SO-AR | 6 | 35 | 0 |

ir gėlynų plotas, apsaugos priemonės ir sklypo sutvarkymo (aplinkotvarkos) plano brėžiniuose nurodomi atstumai nuo želdinių iki planuojamų statybos darbų zonos.

Kai statinio projekte numatoma iškirsti, kitaip pašalinti iš augimo vietos saugotinus želdinius, priskirtus saugotiniams vadovaujantis Kriterijais, kuriuos atitinkantys medžiai ir krūmai priskiriami saugotiniams želdiniams, patvirtintais Lietuvos Respublikos Vyriausybės 2008 m. kovo 12 d. nutarimu Nr. 206 „Dėl Kriterijų, kuriuos atitinkantys medžiai ir krūmai priskiriami saugotiniams želdiniams, patvirtinimo“, ar saugotinais paskelbtus savivaldybės atstovaujamosios institucijos vadovaujantis Kriterijais, pagal kuriuos dendrologiškai, ekologiškai, estetiškai vertingi, kultūros paveldui ir kraštovaizdžiui reikšmingi medžiai ir krūmai skelbiami saugotinais želdiniais, patvirtintais Lietuvos Respublikos aplinkos ministro 2007 m. gruodžio 29 d. įsakymu Nr. D1-716 „Dėl Kriterijų, pagal kuriuos dendrologiškai, ekologiškai, estetiškai vertingi, kultūros paveldui ir kraštovaizdžiui reikšmingi medžiai ir krūmai skelbiami saugotinais želdiniais, patvirtinimo“, statytojas (užsakovas) ar jo įgaliotas atstovas turi gauti savivaldybės vykdomosios institucijos leidimą atlikti saugotinių želdinių kirtimo, kitokio pašalinimo iš augimo vietos ar intensyvaus genėjimo darbus. Išduodama leidimą, savivaldybės vykdomoji institucija vadovaujasi Lietuvos Respublikos želdynų įstatymo 13 straipsnio nuostatomis ir savivaldybės atstovaujamosios institucijos patvirtintomis savivaldybių želdynų ir želdinių apsaugos taisyklėmis.

Leidime nurodyti darbai atliekami statytojo (užsakovo) lėšomis.

Priimdama sprendimą dėl saugotinių želdinių kirtimo, kitokio pašalinimo iš augimo vietos ar intensyvaus genėjimo, savivaldybės vykdomoji institucija apskaičiuoja jų atkuriamąją vertę pagal Želdinių atkuriamosios vertės įkainius, patvirtintus Lietuvos Respublikos aplinkos ministro 2008 m. birželio 26 d. įsakymu Nr. D1-343 „Dėl Želdinių atkuriamosios vertės įkainių patvirtinimo“. Želdinių atkuriamąją vertę atlygina statytojas (užsakovas).

Statytojas (užsakovas) privalo užtikrinti, kad atliekant statybos darbus būtų laikomasi želdinių apsaugos ir nustatyto režimo statybos laikotarpiu ir baigus statybos darbus jų būklė būtų tokia, kokia buvo nurodyta statinio projekte.

1. Vykdamas statybos darbus (įskaitant valstybinės reikšmės kelių ir viešosios geležinkelių infrastruktūros kelių ir jų įrenginių statybos ir remonto darbus), kad būtų išsaugoti statybvietėje paliekami ir gretimuose žemės sklypuose augantys želdiniai, privaloma:

1.1 išpureniti ir patręšti žemę po statybvietėje augančių medžių ir krūmų lajomis prieš statybos pradžią, kad pagerėtų jų augimo sąlygos statybos laikotarpiu;

1.2. iki darbų pradžios aptverti medžius ir krūmus, augančius statybvietėje ir arčiau kaip 5 m nuo įvažiavimo ar išvažiavimo iš statybvietės važiuojamosios dalies krašto:

1.2.1. medžių grupes ir krūmus ištisiniu, ne žemesniu kaip 2 m aptvaru ir ne arčiau kaip 1,5 m nuo medžių kamienų ir 1 m nuo krūmų;

1.2.2. pavienius medžius – trikampių aptvaru, kurio apatinės kraštinės turi būti ne arčiau kaip 0,5 m nuo medžio kamieno, arba lentomis. Aptvarą tvirtinti kuolais, įkaltais 0,5 m ir giliau;

| DOKUMENTO ŽYMUO | LAPAS | LAPŲ | LAIDA |
|---------------------|-------|------|-------|
| 25.061-00-TDP-SO-AR | 7 | 35 | 0 |

1.3. aptverti visą statybvieta, neaptverti į ją nepatenkančių gatvės ir kitų želdinių;

1.4. įrengti takus, pakeltus virš žemės paviršiaus, ne arčiau kaip 1,5 m nuo medžio kamieno, kai darbo metu reikia vaikščioti arti želdinių (po medžių lajomis);

1.5. saugoti vejas, gėlynus, jeigu statinio projekte nenumatyta juos pertvarkyti;

1.6. saugoti nuimtą nuo žemės sklypo užstatomos dalies dirvožemį tam tikslui skirtose vietose, apsaugant jį nuo užteršimo, išplovimo, išpustymo (vėjo), kad būtų galima jį panaudoti sklypo sutvarkymo ir želdinimo darbams;

1.7. laistyti želdinius Medžių ir krūmų, vandens telkinių, esančių želdynuose, priežiūros taisyklių, patvirtintų aplinkos ministro 2008 m. sausio 18 d. įsakymu Nr. D1-45 „Dėl Medžių ir krūmų, vandens telkinių, esančių želdynuose, priežiūros taisyklių patvirtinimo“, nustatyta tvarka;

1.8. nesandėliuoti medžiagų ir įrenginių, nevažinėti, nestatyti transporto priemonių, laikinų statinių ir įrenginių prie medžių arčiau kaip 1 m nuo medžių lajų projekcijų, bet ne arčiau kaip 3 m nuo kamieno ir 2 m nuo krūmų. Nesandėliuoti degių medžiagų arčiau kaip 10 metrų nuo medžių kamienų ir krūmų;

1.9. nekasti tranšėjų (kabelio, vandentiekio ir kanalizacijos vamzdžių ir kt. įrenginių tiesimui) arčiau kaip 3 m nuo medžio kamieno, kurio diametras didesnis kaip 15 cm, arčiau kaip 2 m, kai kamieno diametras iki 15 cm ir arčiau kaip 1,5 m – nuo krūmų, skaičiuojant atstumą nuo kraštinio stiebo;

Prie atliekant statybos darbus rangovas privalo įsivertinti laikinus esamų želdinių aptvėrimus.

1.10. tvirtinti tranšėjų, kasamų biriamie ir šlapiame grunte, leidžiamu atstumu (nurodytu 7.9 punkte) prie medžių ir krūmų, sienutes statramsčiais;

1.11. užpilti žemėmis pagal projektą padarytas tranšėjas per trumpiausią laiką, bet ne ilgiau kaip per mėnesį;

1.12. medžių pomedyje (lajos projekcijos zonoje) darbus vykdyti žemiau pagrindinių skeletinių šaknų (ne mažiau kaip 1,5 m nuo dirvožemio paviršiaus), nepažeidžiant šaknų sistemos;

1.13. nepakeisti daugiau kaip 5 cm (virš ar žemiau) natūralaus grunto lygio prie medžio šaknų kaklelio ir iki 2 m atstumu nuo medžio kamieno.

Kai, vykdant statybos darbus (įskaitant valstybinės reikšmės kelių ir viešosios geležinkelių infrastruktūros kelių ir jų įrenginių statybos ir remonto darbus), pažeidžiama medžio šaknų sistema, kad neišdžiūtų šaknys, būtina jas pridengti ar užpilti žemės sluoksniu, medį palaistyti, kad neiššaltų šaknys, jas būtina apšiltinti. Pažeidus medžio šaknis, medžio lają galima išretinti vadovaujantis Medžių ir krūmų, vandens telkinių, esančių želdynuose, priežiūros taisyklėmis.

2. Baigus statybos darbus, privaloma:

2.1. apželdinti sklypą pagal statinio projektą, nepažeidžiant Želdynų įrengimo ir želdinių veisimo taisyklių, patvirtintų Lietuvos Respublikos aplinkos ministro 2007 m. gruodžio 29 d. įsakymu Nr. D1-717 „Dėl Želdynų įrengimo ir želdinių veisimo taisyklių patvirtinimo“;

| DOKUMENTO ŽYMUO | LAPAS | LAPŲ | LAIDA |
|---------------------|-------|------|-------|
| 25.061-00-TDP-SO-AR | 8 | 35 | 0 |

2.2. sutvarkyti želdinius teritorijoje už statinio sklypo ribų, jei ji naudota atliekant statybos darbus (įskaitant valstybinės reikšmės kelių ir viešosios geležinkelių infrastruktūros kelių ir jų įrenginių statybos ir remonto darbus).

3. Fiziniai ir juridiniai asmenys, nesilaikantys šių Taisyklių reikalavimų, atsako teisės aktų nustatyta tvarka.

Dirvožemis

Kapitaliai remontuojamoje Biržupio gatvėje statinio ribose ir aplink esančiose teritorijose dirvožemis apsaugojamas vadovaujantis reglamentu Dėl pažeistos žemės rekultivavimo ir derlingojo dirvožemio sluoksnio išsaugojimo.

Pažeistą laikoma žemė, dėl technogeninės veiklos praradusi derlingąjį dirvožemio sluoksnį ir neužimta statinių bei įrenginių.

Žemės savininkai ir valstybinės žemės naudotojai, taip pat kiti fiziniai ir juridiniai asmenys, vykdančys darbus, susijusius su žemės pažeidimu, privalo saugoti nukastą derlingąjį dirvožemio sluoksnį ir jį naudoti pažeistai žemei rekultivuoti arba mažai produktyvioms žemės ūkio naudmenoms gerinti.

Gatvės statinio ribose nustatytas h-0,10 m dirvožemio sluoksnis, nukasamas, ir sandėliuojamas laikinai projekte nurodytose vietose, atlikus kapitalinio remonto darbus panaudojamas projektinio ir esamo paviršiaus išlyginimui, šlaitų tvirtinimui, rekultivuojant esamus plotus darbų ribose nepažeidžiant trečiųjų asmenų interesų.

Fiziniai ir juridiniai asmenys, eksploatuojantys naudingųjų iškasenų telkinius ir durpynus, vykdančys geologinio žvalgymo, tyrinėjimo, statybos ir kitus darbus, susijusius su derlingojo dirvožemio sluoksnio pažeidimu, privalo rekultivuoti pažeistus žemės ūkio naudmenų ir miško plotus į žemės ūkio naudmenas ir mišką, o jeigu to atlikti techniškai neįmanoma, – į vandens telkinius. Šis reikalavimas netaikomas, kai:

1. žemės sklypas, kuriame yra pažeista žemė, Lietuvos Respublikos Vyriausybės 1994 m. rugpjūčio 22 d. nutarimo Nr. 776 „Dėl Pagrindinės tikslinės žemės naudojimo paskirties nustatymo ir keitimo tvarkos patvirtinimo“ (Žin., 1994, Nr. 66-1276) nustatyta tvarka leistas naudoti pagal kitą paskirtį, nenumatant šios žemės rekultivuoti;

1.2. pažeistos žemės plotai pagal detalius planus numatomi užstatyti arba panaudoti keliams tiesti, aikštelėms įrengti, kitiems įrenginiams išdėstyti.

2. Pažeista žemė rekultivuojama ir mažai produktyvios žemės ūkio naudmenos gerinama derlinguoju dirvožemiu:

2.1. valstybinėje žemėje – šią žemę naudojusią fizinių ir juridinių asmenų, kuriems nustatyta tvarka buvo leista eksploatuoti naudingųjų iškasenų telkinius ir durpynus pagal žemės gelmių išteklių naudojimo projektus, lėšomis;

2.2. privačioje žemėje, kurioje ne metalams priklausančių naudingųjų iškasenų telkinius nustatyta tvarka eksploatavo šios žemės savininkai, – žemės savininkų lėšomis;

| DOKUMENTO ŽYMUO | LAPAS | LAPŲ | LAIDA |
|---------------------|-------|------|-------|
| 25.061-00-TDP-SO-AR | 9 | 35 | 0 |

2.3. nesuteiktoje naudotis ir neišnuomotoje laisvos valstybinės žemės fondo žemėje – Žemės reformos fondo lėšomis.

Jeigu pažeista žemė rekultivuojama į žemės ūkio naudmenas, žemę pažeidę asmenys žemės naudotojams sumoka dirvų derlingumo atkūrimo išlaidas, kurios apskaičiuojamos vadovaujantis Lietuvos Respublikos Vyriausybės 1994 m. rugpjūčio 22 d. nutarimu Nr. 776.

Duomenys apie pažeistos žemės plotus įrašomi į Valstybinio žemės kadastro duomenų registrą.

Rekultivuojant naudingųjų iškasenų telkinių karjerus, turi būti laikomasi projekte nustatytų telkinio naudojimo ir karjero rekultivavimo reikalavimų. Rekultivuojant karjerą ar jo dalį, markšeiderinis planas turi būti suderintas su Lietuvos geologijos tarnyba prie Statybos ir urbanistikos ministerijos.

Leidimai eksploatuoti naudingųjų iškasenų telkinius ir durpynus išduodami fiziniams ir juridiniams asmenims, pateikusiems jų rekultivavimo projektus. Leidimai vykdyti kitus tyrinėjimo, projektavimo ir statybos darbus, susijusius su derlingojo dirvožemio sluoksnio pažeidimu, žemės plotuose, kurių baigus šiuos darbus nenumatoma užstatyti arba naudoti keliams tiesti, aikštelėms įrengti, kitiems įrenginiams išdėstyti, miškui sodinti, želdiniams bei vandens telkiniams, išduodami tik šiuos darbus vykdančioms asmenims įsipareigojus žemę sutvarkyti taip, kad ji būtų tinkama naudoti pagal paskirtį, buvusią leidimo išdavimo metu, išskyrus 3.1 ir 3.2 punktuose nurodytus atvejus.

3. Pažeistos žemės rekultivavimo ir mažai produktyvių žemės ūkio naudmenų gerinimo derlinguoju dirvožemiu projektai rengiami 4.1–4.3 punktuose nurodytomis lėšomis ir suderinami su:

3.1. apskrities valdytojo administracijos žemės ūkio departamento miesto žemėtvarkos ir geodezijos tarnyba (raiono žemės ūkio valdybos žemėtvarkos ir geodezijos tarnyba);

3.2. miškų urėdija – jeigu pažeista miškų urėdijos naudojama miško žemė;

3.3. Aplinkos apsaugos ministerija.

Pažeistos žemės rekultivavimo ir mažai produktyvių žemės ūkio naudmenų gerinimo derlinguoju dirvožemiu darbai pradami suderinus juos su šios žemės savininkais arba naudotojais. Laisvos valstybinės žemės fondo žemėje šie darbai pradami suderinus juos su apskrities valdytoju, o perduotoje valdyti savivaldos vykdomosioms institucijoms laisvos valstybinės žemės fondo žemėje – su miesto (raiono) meru.

Pagal pažeistos žemės rekultivavimo projektą ir mažai produktyvių žemės ūkio naudmenų gerinimo derlinguoju dirvožemiu projektą atliktus darbus priima apskrities valdytojo administracijos žemės ūkio departamento rajono žemės ūkio valdybos sudaryta komisija.

Kaip įgyvendinami pažeistos žemės rekultivavimo projektai ir saugomas derlingasis dirvožemio sluoksnis, kontroliuoja pareigūnai, miesto (raiono) savivaldybės teritorijoje, kurioje yra ši pažeista žemė, vykdančios žemės naudojimo valstybinę kontrolę, Lietuvos Respublikos Vyriausybės 1994 m. gruodžio 12 d. nutarimo Nr. 1244 „Dėl Žemės naudojimo valstybinės kontrolės nuostatų patvirtinimo“ (Žin., 1994, Nr. 97-1919; 1995, Nr. 41-1003) nustatyta tvarka.

Griaunami esami statiniai ir iškeliami inžineriniai tinklai

| | | | |
|---------------------|-------|------|-------|
| DOKUMENTO ŽYMUO | LAPAS | LAPŲ | LAIDA |
| 25.061-00-TDP-SO-AR | 10 | 35 | 0 |

Griaunamų esamų statinių ar iškeliamų inžinerinių tinklų nėra.

Susidarysiančių įvairių rūšių statybinių atliekų orientacinis kiekis, jų tvarkymo būdai, panaudojimo statybvietėje sąlygos

Atliekų tvarkymas ir reikalavimai

Atliekų tvarkymo taisyklės (toliau – Taisyklės) nustato reikalavimus atliekų rūšiavimui, laikinajam laikymui, surinkimui, vežimui, apdorojimui, taip pat reikalavimus produktų platintojams, priimantiems vartotojų atiduodamas produktų atliekas, papildomus biologinių ir pavojingųjų atliekų (įskaitant alyvos atliekų) tvarkymo reikalavimus, prekybos atliekomis ir tarpininkavimo organizuojant atliekų naudojimą ar šalinimą ypatumus, reikalavimus atliekų naudojimo ar šalinimo techniniam reglamentui, atliekų apskaitos ir tvarkymo dokumentų saugojimo tvarką.

Atliekos turi būti rūšiuojamos, laikinai laikomos, laikomos, surenkamos, vežamos ir apdorojamos taip, kad nekeltų neigiamo poveikio visuomenės sveikatai ir aplinkai.

Atliekų turėtojas Atlieku tvarkymo įstatymo ir kitų teisės aktų nustatyta tvarka turi atliekas perduoti atliekų tvarkymo įmonei, turinčiai teisę tvarkyti atliekas, pagal rašytinės formos sutartis dėl šių atliekų naudojimo ir (ar) šalinimo, arba gali tvarkyti pats, jeigu teisės aktų nustatyta tvarka turi teisę šią veiklą vykdyti. Šis punktas netaikomas komunalinių atliekų turėtojams, atliekas tvarkantiems savivaldybės organizuojamoje komunalinių atliekų tvarkymo sistemoje.

Atliekų turėtojai privalo rūšiuoti atliekas jų susidarymo vietoje atsižvelgiant į atliekų rūšį ir pobūdį, nemaišyti su kitomis atliekomis ar medžiagomis.

Pavojingąsias atliekas šių atliekų susidarymo vietoje iki jų surinkimo galima laikinai laikyti ne ilgiau kaip šešis mėnesius, o nepavojingąsias atliekas – ne ilgiau kaip vienerius metus (Atliekų tvarkymo taisyklių 18 punktas). Įmonė, dėl kurios veiklos susidaro atliekų, nelaikoma atliekas tvarkančia įmone, jeigu šios atliekos iki jų surinkimo laikinai laikomos jų susidarymo vietoje, kaip nurodyta Atlieku tvarkymo taisyklių 18 punkte.

Laikinai laikomos atliekos turi būti stabilios, t. y. savaime nekeisti fizinių, cheminių ar biologinių savybių.

Atliekų turėtojas privalo užtikrinti, kad laikinai laikomos aplinkos poveikiui neatsparios atliekos būtų apsaugotos nuo šio poveikio, iš laikinai laikomų atliekų ar jų laikymo talpų netekėtų skysčiai, jos neskleistų kvapų, dulkių ir pan. Atlieku laikymo talpos turi būti atsparios atliekų poveikiui.

Atliekų susidarymo vietoje pavojingąsias atliekas laikyti ilgiau kaip šešis mėnesius, o nepavojingąsias – ilgiau kaip vienerius metus gali įmonė, atitinkanti Atlieku tvarkymo įstatyme tokiai veiklai vykdyti nustatytus reikalavimus, kurią Atlieku tvarkytojų valstybės registro (toliau – Registras) nuostatuose, patvirtintuose Lietuvos Respublikos Vyriausybės 2012 m. liepos 18 d. nutarimu Nr. 896 „Dėl atliekų tvarkytojų valstybės registro įsteigimo, atliekų tvarkytojų valstybės registro nuostatų patvirtinimo ir registro veiklos pradžios nustatymo“ (toliau – Registro nuostatai), ir Atlieku tvarkytojų valstybės registro tvarkymo taisyklėse, patvirtintose Lietuvos Respublikos aplinkos ministro 2016 m. vasario 8 d. įsakymu

| | | | |
|---------------------|-------|------|-------|
| DOKUMENTO ŽYMUO | LAPAS | LAPŲ | LAIDA |
| 25.061-00-TDP-SO-AR | 11 | 35 | 0 |

Nr.D1-86 „Dėl Atliekų tvarkytojų valstybės registro tvarkymo taisyklių patvirtinimo“ (toliau – Registro tvarkymo taisyklės), nustatyta tvarka Aplinkos apsaugos agentūra (toliau – Agentūra) yra užregistravusi Registre.

Įmonės, kurios pagal šių taisyklių 21 punkto reikalavimus turi įsiregistruoti atliekas tvarkančių įmonių registre, bei įmonės, užsiimančios veikla, išvardyta šių taisyklių 11 priede, kuriose dirba daugiau kaip 50 darbuotojų, turi pildyti pirminės atliekų apskaitos žurnalus. Įmonės barai, padaliniai ar filialai, esantys skirtingose vietose, turi pildyti atskirus pirminės atliekų apskaitos žurnalus.

Pirminė atliekų apskaita

Pirminės atliekų apskaitos žurnalo forma pateikta Atliekų tvarkymo taisyklių 9 priede.

Pirminės atliekų apskaitos žurnalo pildymo tvarka įmonėje turi būti patvirtinta įmonės vadovo įsakymu, kuriame turi būti nurodyti už kiekvieno atliekų apskaitos žurnalo pildymą atsakingi asmenys, įmonėje pildomų atliekų apskaitos žurnalų skaičius ir konkretūs įmonės padaliniai ar barai, kurių atliekos registruojamos kiekviename žurnale.

Pirminės atliekų apskaitos žurnalas turi būti saugomas tame padalinyje, kuriame susidaro atliekos, ir pateikiamas Aplinkos ministerijos, apskričių ir vietos savivaldos institucijų įgaliotiems pareigūnams, jiems pareikalavus.

Pirminės atliekų apskaitos žurnale susidarę ar sutvarkyti nepavojingų atliekų kiekiai registruojami ne rečiau, kaip kartą per mėnesį, o pavojingų atliekų kiekiai – ne rečiau, kaip kartą per savaitę. Jei nepavojingos atliekos susidaro arba tvarkomos rečiau kaip kartą per mėnesį, o pavojingos atliekos – rečiau kaip kartą per savaitę, jų susidarę ar sutvarkyti kiekiai registruojami iš karto po jų susidarymo ar tvarkymo.

Valstybinės atliekų apskaitos tvarkytojas yra Aplinkos ministerija.

Atliekas naudojančios, šalinančios ir eksportuojančios įmonės kiekvienais metais turi teikti valstybinės atliekų apskaitos ataskaitas Aplinkos ministerijos regionų aplinkos apsaugos departamentams. Įmonės barai, padaliniai ar filialai, esantys skirtingose vietose, turi teikti atskiras valstybinės atliekų apskaitos ataskaitas.

Valstybinė atliekų apskaita

Valstybinės atliekų apskaitos ataskaitos forma pateikta Atliekų tvarkymo taisyklių 13 priede.

Valstybinės atliekų apskaitos ataskaitos apie praėjusius metus pateikiamos iki kitų metų sausio 25 dienos.

Valstybinės atliekų apskaitos duomenys kiekvienais metais turi būti teikiami vietos savivaldos institucijoms ir apskričių viršininkų administracijoms.

Vietos savivaldos institucijos, rengdamos ir įgyvendindamos atliekų tvarkymo planus, gali pareikalauti iš jų teritorijose esančių atliekų gamintojų ir tvarkytojų pateikti daugiau duomenų apie atliekų susidarymą ir tvarkymą.

Valstybinės atliekų apskaitos duomenų suvestinę Aplinkos ministerija skelbia visuomenei savo metinėje ataskaitoje.

| | | | |
|---------------------|-------|------|-------|
| DOKUMENTO ŽYMUO | LAPAS | LAPŲ | LAIDA |
| 25.061-00-TDP-SO-AR | 12 | 35 | 0 |

Statybinių atliekų susidarymo ir tvarkymo planavimas

Vadovaujantis statybinių atliekų tvarkymo taisyklėmis:

1. planuojamas statybinių atliekų kiekis (svorio vienetais) pagal atskiras statybinių atliekų rūšis, kaip nustatyta Atlieku tvarkymo taisyklėse, patvirtintose Lietuvos Respublikos aplinkos ministro 1999 m. liepos 14 d. įsakymu Nr. 217 „Dėl Atlieku tvarkymo taisyklių patvirtinimo“ (toliau – Atlieku tvarkymo taisyklės);
2. planuojami susidarysiančių statybinių atliekų pagal atskiras statybinių atliekų rūšis tvarkymo būdai, neapdorotų statybinių atliekų sunaudojimo būdai.

Surinktos antrinės žaliavos (popierius, stiklas, metalas, mediena, plastmasė) perduodamos į įmones antriniam perdirbimui. Metalo atliekos sandėliuojamos atskirame konteineryje. Jos perduodamos, šias atliekas galinčiai, sandėliuoti, perdirbti ir utilizuoti įmonei.

Orientacinis susidarysiančių įvairių rūšių statybinių atliekų kiekis pateiktas lentelėje.

1 lentelė. Orientacinis susidarysiančių įvairių rūšių statybinių atliekų kiekis

| Technologinis procesas | Atliekos | | | | | |
|------------------------|-----------------|--------|-----------|---|----------------------------|--|
| | Pavadinimas | Kiekis | | Agregatinis būvis (kietas, skystas, pastos) | Kodas pagal atliekų sąrašą | Numatomi atliekų tvarkymo būdai |
| | | Kiekis | Mato vnt. | | | |
| Biržupio g. | | | | | | |
| Ardymo darbai | Betonas | 3,17 | t | Kietas | 17 01 01 | Numatomas išvežimas į rangovo pasirinktą vietą |
| Ardymo darbai | Metalų mišiniai | 0,03 | t | Kietas | 17 04 07 | Numatomas išvežimas į rangovo pasirinktą vietą |
| Ardymo darbai | Asfaltas | 0,72 | t | Kietas | 17 03 02 | Numatomas išvežimas į rangovo pasirinktą vietą |
| Ardymo darbai | Medis | 4,35 | t | Kietas | 17 02 01 | Numatomas išvežimas į rangovo pasirinktą vietą |

Statybinių atliekų apskaita ir tvarkymas statybvietėje

Statybvietėje turi būti pildomas atliekų apskaitos žurnalas, vedama susidariusių ir perduotų tvarkyti statybinių atliekų apskaita, nurodomas jų kiekis, teikiamos atliekų apskaitos ataskaitos Atlieku tvarkymo taisyklėse ir Atlieku susidarymo ir tvarkymo apskaitos ir ataskaitų teikimo taisyklėse, patvirtintose Lietuvos Respublikos aplinkos ministro 2011 m. gegužės 3 d. įsakymu Nr. D1-367 „Dėl Atlieku susidarymo ir tvarkymo apskaitos ir ataskaitų teikimo taisyklių patvirtinimo“ (toliau – Atlieku susidarymo ir tvarkymo

apskaitos ir ataskaitų teikimo taisyklės), nustatyta tvarka. Statybinių atliekų apskaitos dokumentai saugomi pagal Atliekų tvarkymo taisyklių reikalavimus.

Statybvietėje turi būti išrūšiuotos ir atskirai laikinai laikomos susidarančios:

1. komunalinės atliekos – maisto likučiai, tekstilės gaminiai, kitos buitinės ir kitokios atliekos, kurios savo pobūdžiu ar sudėtimi yra panašios į buitines atliekas;
2. inertinės atliekos – betonas, plytos, keramika ir kitos atliekos, kuriose nevyksta jokie pastebimi fizikiniai, cheminiai ar biologiniai pokyčiai;
3. perdirbti ir pakartotinai naudoti tinkamos atliekos, antrinės žaliavos – pakuotės, popierius, stiklas, plastikas ir kitos tiesiogiai perdirbti tinkamos atliekos ir (ar) perdirbti ar pakartotinai naudoti tinkamos iš atliekų gautos medžiagos;
4. pavojingosios atliekos – tirpikliai, dažai, klijai, dervos, jų pakuotės ir kitos kenksmingos, degios, sprogstamosios, ėsdinančios, toksiškos, sukeliančios koroziją ar turinčios kitų savybių, galinčių neigiamai įtakoti aplinką ir žmonių sveikatą;
5. netinkamos perdirbti atliekos (izoliacinės medžiagos, akmens vata ir kt.).

Statybvietėje gali būti atskiriama (išrūšiuojama) ir daugiau atliekų rūšių atsižvelgiant į statybos rūšis, jų apimtį ir atliekų tvarkymo galimybes.

Nepavojingos statybinės atliekos gali būti laikinai laikomos statybvietėje ne ilgiau kaip vienerius metus nuo jų susidarymo dienos, tačiau ne ilgiau kaip iki statybos darbų pabaigos. Pavojingos statybinės atliekos turi būti laikinai laikomos pagal Atliekų tvarkymo taisyklėse nustatytus reikalavimus ne ilgiau kaip 6 mėnesius nuo jų susidarymo, tačiau ne ilgiau kaip iki statybos darbų pabaigos taip, kad nekeltų pavojaus aplinkai ir žmonių sveikatai.

Asbesto turinčios statybinės atliekos statybvietėje turi būti tvarkomos pagal šią (D1-637) Statybinių atliekų tvarkymo taisyklių 24-26 punktuose nustatytus reikalavimus. Polichlorintų bifenių ir polichlorintų terfenilų (toliau – PCB/PCT) turinčios statybinės atliekos statybvietėje turi būti surenkamos pagal Polichlorintų bifenių ir polichlorintų terfenilų (PCB/PCT) tvarkymo taisyklių, patvirtintų Lietuvos Respublikos aplinkos ministro 2003 m. rugsėjo 26 d. įsakymu Nr. 473 „Dėl Polichlorintų bifenių ir polichlorintų terfenilų (PCB/PCT) tvarkymo taisyklių patvirtinimo“, ir 2004 m. balandžio 29 d. Europos Parlamento ir Tarybos reglamento (EB) Nr. 850/2004 dėl patvariųjų organinių teršalų ir iš dalies keičiančio direktyvą 79/117/EEB, reikalavimus (OL 2004 L 158, p. 7-49).

Vadovaujantis statybos techniniu reglamentu STR 1.05.01:2017 „Statybą leidžiantys dokumentai. Statybos užbaigimas. Nebaigto statinio registravimas ir perleidimas. Statybos sustabdymas. Savavališkos statybos padarinių šalinimas. Statybos pagal neteisėtai išduotą statybą leidžiantį dokumentą padarinių šalinimas“, patvirtintu Lietuvos Respublikos aplinkos ministro 2016 m. gruodžio 12 d. įsakymu Nr. D1-878 „Dėl statybos techninio reglamento STR 1.05.01:2017 „Statybą leidžiantys dokumentai. Statybos užbaigimas. Nebaigto statinio registravimas ir perleidimas. Statybos sustabdymas. Savavališkos statybos padarinių šalinimas. Statybos pagal neteisėtai išduotą statybą leidžiantį dokumentą padarinių šalinimas“

| | | | |
|---------------------|-------|------|-------|
| DOKUMENTO ŽYMUO | LAPAS | LAPŲ | LAIDA |
| 25.061-00-TDP-SO-AR | 14 | 35 | 0 |

patvirtinimo“, siekiant gauti statybos užbaigimo aktą, statybos užbaigimo komisijai turi būti pateikti dokumentai, įrodantys, kad rangovas pats arba per vežėją perdavė statybines atliekas atitinkamas atliekas apdorojančiai įmonei (dokumentuose, pvz., sąskaitoje faktūroje, atliekų perdavimo–priėmimo akte, atliekų vežimo lydraštyje nurodomos perduotų atliekų rūšys, atliekų kodas ir svoris, atliekų perdavimo data, dokumentus patvirtina atliekas apdorojančios įmonės atsakingas asmuo), ir (arba) statytojo (užsakovo) pažyma apie neapdorotų statybinių atliekų sunaudojimą šių Taisyklių 4 punkte nurodytuose dokumentuose numatytais būdais.

Statybinių atliekų vežimas, naudojimas ir šalinimas

Dulkančios statybinės atliekos turi būti vežamos dengtose transporto priemonėse ar naudojant kitas priemones, kurios užtikrintų, kad vežamos šios atliekos ir jų dalys vežimo metu nepatektų į aplinką.

Pavojingos statybinės atliekos turi būti vežamos laikantis Atlieku tvarkymo taisyklėse nustatytų reikalavimų.

Statybines atliekas naudojančios (ar) šalinančios įmonės turi nustatyti priimamų naudoti ir (ar) šalinti statybinių atliekų sąrašą ir šių atliekų kokybės reikalavimus.

Naudojimui ir (ar) šalinimui atvežtas statybines atliekas patikrina statybines atliekas naudojanti ir (ar) šalinanti įmonė. Jei statybinių atliekų turėtojo atvežtos statybinės atliekos neatitinka statybines atliekas naudojančios ir (ar) šalinančios įmonės nustatytų atliekų kokybės reikalavimų ir todėl nepriimamos, atliekas naudojanti ir (ar) šalinanti įmonė turi nedelsdama informuoti apie tai Aplinkos apsaugos departamentą prie Aplinkos ministerijos.

Statybinių atliekų tvarkymo taisyklių 20 punkte nurodytu atveju statybinių atliekų turėtojas statybines atliekas naudojančios ir (ar) šalinančios įmonės nepriimtas statybines atliekas turi perduoti kitam atliekų tvarkytojui.

Statybinės atliekos, kurių perdirbti ar kitaip panaudoti nėra galimybių, turi būti šalinamos pagal Atlieku sąvartynų įrengimo, eksploatavimo, uždarymo ir priežiūros po uždarymo taisyklėse nustatytus reikalavimus.

PCB/PCT turinčios statybinės atliekos naudojamos ir (ar) šalinamos pagal Polichlorintų bifenilų ir polichlorintų terfenilų (PCB/PCT) tvarkymo taisyklių ir Europos Parlamento ir Tarybos reglamento (EB) Nr. 850/2004 dėl patvariųjų organinių teršalų ir iš dalies keičiančio direktyvą 79/117/EEB reikalavimus.

Atliekų turėtojas, pats arba per vežėją perdavęs atliekas atitinkamas atliekas apdorojančiai įmonei prekiautojui atliekomis, tarpininkui, privalo turėti atliekų perdavimą patvirtinančią dokumentą (pvz., sąskaitą faktūrą; atliekų perdavimo–priėmimo aktą; atliekų vežimo lydraštį, kuriame turi būti nurodyti perduotų atliekų pavadinimas, atliekų kodas pagal atliekų sąrašą (Atliekų tvarkymo taisyklių 1 priedas) ir svoris, atliekų perdavimo data. Šis reikalavimas netaikomas, jeigu atliekų turėtojas, vadovaudamasis Atlieku susidarymo ir tvarkymo apskaitos ir ataskaitų teikimo taisyklėmis, patvirtintomis Lietuvos Respublikos aplinkos ministro 2011 m. gegužės 3 d. įsakymu Nr. D1-367 „Dėl Atlieku susidarymo ir tvarkymo apskaitos ir ataskaitų teikimo taisyklių patvirtinimo“ (toliau – Apskaitos taisyklės), vykdo atliekų susidarymo ir (ar)

| | | | |
|---------------------|-------|------|-------|
| DOKUMENTO ŽYMUO | LAPAS | LAPŲ | LAIDA |
| 25.061-00-TDP-SO-AR | 15 | 35 | 0 |

tvarkymo apskaitą naudodamasis Vieninga gaminių, pakuočių ir atliekų apskaitos informacine sistema (toliau – GPAIS).

Atliekas apdorojanti įmonė, priėmusi atliekas iš atliekų turėtojo, nurodytą dokumentą (pvz., sąskaitą faktūrą; atliekų perdavimo–priėmimo aktą; atliekų vežimo lydraštį, ar kitą) atliekų turėtojui privalo išduoti ne vėliau kaip per 3 darbo dienas. Šis reikalavimas netaikomas, jeigu atliekų turėtojas, vadovaudamasis Apskaitos taisyklėmis, vykdo atliekų susidarymo ir (ar) tvarkymo apskaitą naudodamasis GPAIS.

Atliekas apdorojanti įmonė turi turėti nurodyto dokumento antrą egzempliorių arba jo kopiją. Šis reikalavimas netaikomas, jeigu atliekų turėtojas, iš kurio atliekas apdorojanti įmonė gavo atliekas, vadovaudamasis Apskaitos taisyklėmis, vykdo atliekų susidarymo ir (ar) tvarkymo apskaitą naudojantis GPAIS.

Atliekų apskaitos procedūra (GPAIS)

Atliekų susidarymo apskaitą atskirai GPAIS turi vykdyti įmonės, įmonių struktūriniai padaliniai (filialai, atstovybės) ir pagal suteiktus įgaliojimus atskiri įmonių padaliniai (įmonės skyriai, neturintys atskiro kodo Juridinių asmenų registre) (toliau – atskiri įmonių padaliniai (skyriai)), atitinkantys bent vieną iš nurodytų „Atliekų susidarymo ir tvarkymo apskaitos ir ataskaitų teikimo taisyklių“ (toliau Taisyklės) 6.1-6.8 punkto kriterijų.

Atliekų susidarymo apskaita vykdoma elektroniniu būdu naudojantis GPAIS, pildant atliekų susidarymo apskaitos žurnalą. Į atliekų susidarymo apskaitą įtraukiamos visos Taisyklių 6.1–6.8 papunkčiuose nurodytų įmonių, įmonių struktūrinių padalinių (filialų, atstovybių) ar atskirų įmonės padalinių (skyrių) veikloje susidariusios atliekos, išskyrus atliekas, nurodytas Taisyklių 10 punkte ir mišrias komunalines, atliekų sąrašė pažymėtas kodu 20 03 01.

Atliekų susidarymo apskaitą vykdanči įmonė, įmonės struktūriniai padaliniai (filialai, atstovybės) ar atskiri įmonės padaliniai (skyriai), savo veikloje susidariusias pavojingas atliekas iki jų surinkimo laikantys ilgiau kaip šešis mėnesius, o nepavojingas – ilgiau kaip vienerius metus nuo jų susidarymo, šias atliekas įtraukia į atliekų tvarkymo apskaitą vadovaujantis Taisyklių III skyriaus nuostatomis ir jų laikymui turi turėti TIPK arba Taršos leidimą (atliekų tvarkymo veikla S8).

Atliekų susidarymo apskaitoje naudojami Atliekų tvarkymo taisyklių 1 priede nurodyti atliekų kodai, nustatomi laikantis Atliekų tvarkymo taisyklių 1 priede nurodytos tvarkos.

Pradėdama vykdyti atliekų susidarymo apskaitą, įmonė, įmonės struktūriniai padaliniai (filialai, atstovybės) ar atskiri įmonės padaliniai (skyriai) atliekų susidarymo apskaitoje GPAIS aštuonių skaitmenų atliekų kodais, o, kur negalima priskirti aštuonių skaitmenų atliekos kodo, – šešių skaitmenų atliekos kodais, nurodo visus tą dieną turimus atliekų likučius, kurie susidarė įmonėje iki įmonei atsirado pareigos vykdyti atliekų susidarymo apskaitą GPAIS.

Už atliekų susidarymo apskaitos žurnalo pildymą, teisingų duomenų pateikimą, taip pat už teisingą susidariusių atliekų svorio nustatymą atsako įmonės, įmonės struktūrinio padalinio (filialo, atstovybės) ar atskiro įmonės padalinio (skyriaus) vadovas ar jo įgaliotas asmuo.

| | | | |
|---------------------|-------|------|-------|
| DOKUMENTO ŽYMUO | LAPAS | LAPŲ | LAIDA |
| 25.061-00-TDP-SO-AR | 16 | 35 | 0 |

Susidaręs atliekų kiekis atliekų susidarymo apskaitos žurnale nurodomas ne vėliau kaip per 5 darbo dienas pasibaigus kalendoriniam mėnesiui. Jei atliekų per kalendorinį mėnesį nesusidaro, susidaręs atliekų kiekis registruojamas iš karto, kai tik susidaro, bet ne vėliau kaip per 5 darbo dienas. Susidariusios atliekos, prieš jas perduodant atliekų tvarkytojui ar Taisyklių 17 punkte nustatyta tvarka, turi būti registruotos Atliekų susidarymo apskaitos žurnale. Atliekų susidarymo apskaitos žurnale nurodomi šie duomenys: atliekų susidarymo data, atliekos kodas, pavadinimas, susidaręs atliekų kiekis (nuotekų dumblo kiekis nurodomas perskaičiuotas sausomis medžiagomis), kiti GPAIS nurodyti duomenys, reikalingi tinkamai užpildyti atliekų susidarymo apskaitos žurnalą.

Susidariusios atliekos atliekų tvarkytojui pagal sudarytą rašytinės formos sutartį dėl atliekų naudojimo ir (ar) šalinimo perduodamos Atliekų tvarkymo taisyklėse nustatyta tvarka, GPAIS užpildant atliekų vežimo lydraštį. Atliekų tvarkytojui perduotas atliekų kiekis atliekų susidarymo apskaitos žurnale apskaitomas automatiškai, Atliekų tvarkymo taisyklėse nustatyta tvarka įvykdžius atliekų perdavimo procedūrą.

Susidariusių komunalinių atliekų (išskyrus mišrias komunalines, atliekų sąraše pažymėtas kodu 20 03 01), kurios perduodamos atliekų tvarkytojui netiesiogiai (pvz., naudojant atliekų surinkimo ar rūšiavimo konteinerius ir (ar) kitas atliekų surinkimo ar rūšiavimo priemones, atliekos surenkamos apvažiuojant) pagal komunalinių atliekų tvarkymo paslaugos teikimo sutartis arba mokant vietinę rinkliavą už komunalinių atliekų surinkimą iš atliekų turėtojų ir atliekų tvarkymą, perduotas kiekis registruojamas atliekų susidarymo apskaitos žurnale ne vėliau kaip per 5 darbo dienas pasibaigus kalendoriniam mėnesiui nurodant atliekų perdavimo datą, atliekos kodą ir pavadinimą, perduodamų atliekų kiekį, informaciją apie atliekų vežėją ir kitus GPAIS nurodytus duomenis, reikalingus tinkamai užpildyti atliekų susidarymo apskaitos žurnalą.

Jei atliekos perduodamos fiziniam ar juridiniam asmeniui, pagal teisės aktų reikalavimus turinčiam teisę priimti tokias atliekas, bet jų netvarkančiam (pvz., produktų platintojams – pagal Atliekų tvarkymo įstatymo 341 straipsnio 16 ir 17 dalies, 3415 straipsnio 12 dalies 1 punkto, 3418 straipsnio 4 dalies 1 punkto reikalavimus, gamintojams ir (ar) importuotojams ir (ar) kitiems fiziniams ir juridiniams asmenims – pagal Atliekų tvarkymo įstatymo 341 straipsnio 24 dalies 1 punkto, 344 straipsnio 6 dalies 1 ir 2 punktų, 3415 straipsnio 8 ir 9 dalies, 3418 straipsnio 3 dalies reikalavimus, transporto priemonių techninės priežiūros ir remonto paslaugas teikiančioms įmonėms – pagal Atliekų tvarkymo įstatymo 348 straipsnio 3 dalies 1 punkto ir 3418 straipsnio 8 dalies 1 punkto reikalavimus, fiziniams ar juridiniams asmenims, turintiems teisę naudoti statybines atliekas Statybinių atliekų tvarkymo taisyklių 16.1 ir 16.2 papunktyje nustatytais atvejais), atliekų darytojas ne vėliau kaip per 5 darbo dienas pasibaigus kalendoriniam mėnesiui atliekų susidarymo apskaitos žurnale nurodo:

1. juridinio asmens pavadinimą, jei atliekos perduotos įmonei ar jos padaliniui (filialui, atstovybei). Vardą ir pavardę, jei atliekos perduotos fiziniam asmeniui, vykdančiam individualią veiklą, ar ūkininkui;

| | | | |
|---------------------|-------|------|-------|
| DOKUMENTO ŽYMUO | LAPAS | LAPŲ | LAIDA |
| 25.061-00-TDP-SO-AR | 17 | 35 | 0 |

2. atliekos perdavimo datą, atliekos kodą ir pavadinimą, atliekų kiekį;
3. koku tikslu perduotos atliekos;
4. kitus GPAIS nurodytus duomenis, reikalingus tinkamai užpildyti atliekų susidarymo apskaitos žurnalą.

Atliekų darytojai gali nurašyti ne senesnio nei praėjusiame kalendoriniame ketvirtyje įvykusio įvykio atliekų kiekį, jeigu turi atliekų nurašymo priežastį (pvz., vagystę, gaisrą, teisės aktų nustatyta tvarka vykdomą turto areštą ir kt.) įrodančius dokumentus. Atliekų darytojas atliekų susidarymo apskaitos žurnale nurodo: atliekų nurašymo datą, atliekos kodą, pavadinimą ir nurašytą kiekį, nurašymo priežastis, informaciją apie įvykį ir kitus GPAIS nurodytus duomenis, reikalingus tinkamai užpildyti atliekų susidarymo apskaitos žurnalą.

Baigiamosios nuostatos

Asmenys, pažeidę Statybinių atliekų tvarkymo taisyklių reikalavimus, atsako Lietuvos Respublikos įstatymų nustatyta tvarka.

Gamybinės, ūkinės ar kt. veiklos ribojimo, sustabdymo ar nutraukimo sąlygos rekonstruojant ar kapitališkai remontuojant statinius

Statybos darbų metu gamybinės, ūkinės ar kito pobūdžio veiklos ribojimas, sustabdymas ar nutraukimas nėra numatomas

Autotransporto eismo keliuose ir gatvėse laikino ribojimo ar uždarymo galimybės ir sąlygos

Gatvių kapitalinio darbus numatyta vykdyti pilnai neuždarant transporto eismo, atsižvelgiant, kad kai kurios gatvių atkarpos yra vienintelis patekimas į esamų gyventojų sklypus, laikinai praplatinamas pravažiavimas užtikrinant gyventojų patekimą į sklypus. Galimas laikinas eismo ribojimas skirtingais darbų vykdymo etapais. Vykdamas gatvės kapitalinio remonto projektą Rangovas savo nuožiūra vadovaudamasis Automobilių kelių darbo vietų aptvėrimo ir eismo reguliavimo taisyklėmis T DVAER 12 pasirenka aptvėrimo būdą – tipines eismo organizavimo schemas (TES). Jeigu atitinkamam darbų tipui, rūšiai tipines eismo organizavimo schemas pritaikyti sudėtinga, arba jos netinka, rangovas anksčiau minėtų taisyklių pagrindu parengia individualias eismo organizavimo schemas, kurias atitinkama tvarka suderinęs ir gavęs leidimą riboti eismą vykdo darbus remontuojamose gatvėse.

Rangovas darbus organizuoja taip, kad eismas nebūtų nutraukiamas, apylankos nenumatomos.

Tais atvejais, jeigu atsiranda aplinkybės, dėl ko technologiškai tikslinga būtų nutraukti eismą, rangovas turi kreiptis į užsakovą ir susiderinti apylankos schemą. Automobilių kelių darbo vietų aptvėrimo ir eismo reguliavimo taisyklių T DVAER 12 skirsnyje „Apylankos“. Esant poreikiui, apylankos suderinimo rašte gali būti detalizuoti veiksmai, kuriuos rangovas privalės atlikti prižiūrint apylanką.)

Ties inžineriniais tinklais, rangovas turi dirbti tokiais mechanizmais, kad nebūtų bloginama esamų inžinerinių tinklų būklė. Reikalavimas ypač aktualus didelę ašinę apkrovą turinčiai statybinei technikai.

Kapitalinio remonto darbai vykdomi vienu etapu.

| | | | |
|---------------------|-------|------|-------|
| DOKUMENTO ŽYMUO | LAPAS | LAPŲ | LAIDA |
| 25.061-00-TDP-SO-AR | 18 | 35 | 0 |

Papildomo žemės sklypo statybos produktams ir konstrukcijoms sandėliuoti, statybiniams įrenginiams ir mechanizmams įrengti, laikiniems keliams ir inžineriniams tinklams nutiesti galimybės ir sąlygos

Papildomą žemės sklypą laikiniems pastatams, įrenginiams bei medžiagoms sandėliuoti nustato Rangovas, suderinęs su žemės sklypo savininku ar valdytoju. Pasirinkta vieta konkretizuojama Rangovo technologiniame projekte. Jei reikia rengti privažiavimo kelius, jie rengiami keliui skirtoje juostoje arba laikinai išnuomotoje žemėje (privažiavimo kelių bei aikštelės įrengimą Rangovas įsivertina pats).

Statybvietėje įrengiama tiek ir tokio pobūdžio judėjimo kelių, kad judėjimas darbuotojų saugai ir sveikatai nekeltų pavojaus.

Ryšių ir elektros linijų apsaugos zonoje be raštiško įmonių, aptarnaujančių šias ryšių linijas, leidimo ir darbų metu nesant tos įmonės atstovo sandėliuoti medžiagas, įrengti transporto priemonių ir mechanizmų stovėjimo aikšteles draudžiama.

Laikinių inžinerinių tinklų trasos konkretizuojamos Rangovo technologiniame projekte.

Atsiradus pavojingai zonai už statybvietės aptvėrimo, privalo dalyvauti reguliuotojas ir pašalinius asmenis nukreipti saugiu taku.

Nesandėliuoti medžiagų ir įrenginių, nestatyti transporto priemonių, laikinų statinių ir įrenginių prie medžių arčiau kaip 1 m nuo medžių lajų projekcijų, bet ne arčiau kaip 3 m nuo kamieno ir 2 m nuo krūmų.

Nesandėliuoti degių medžiagų arčiau kaip 10 metrų nuo medžių kamienų ir krūmų.

Numatyti laikiną medžių ir krūmų aptvėrimą.

Prieš planuojamų darbų pradžią gauti kasimo ir aptvėrimo leidimą Telšių rajono savivaldybės nustatyta tvarka: <https://telsiai.lt/paslaugos/elektronines-paslaugos?lang=lt> . Esant poreikiui koreguoti statybos darbų organizavimo planą, laikinų eismo ribojimų schemą turi parengti darbų rangovas ir nustatyta tvarka suderinti su Telšių rajono savivaldybe.

Darbų vietų aptvėrimus vykdyti vadovaujantis Automobilių kelių darbo vietų aptvėrimo ir eismo reguliavimo taisyklėmis T DVAER 12.

Aprūpinimo elektra, vandeniu ir kitais resursais, teritorijos apšvietimo, nuotekų šalinimo ar surinkimo galimybės ir sąlygos statybos metu

Statybos aprūpinimui elektros energija ir vandeniu siūloma pasijungti nuo esamų atitinkamų tinklų ir įrengti laikinus apskaitos prietaisus, todėl ir laikinos sandėliavimo aikštelės turėtų būti parinktos taip, kad netoliese būtų elektros tinklų linijos, nuo kurių Rangovas galėtų pasijungti tiekimą, prieš tai susiderinus su atitinkamomis institucijomis.

Geriamas vanduo turi atitikti higienos reikalavimus.

Darbo vietos, patalpos ir judėjimo keliai turi būti kiek galima daugiau apšviesti natūralia šviesa. Tamsiu paros metu, taip pat kai natūralaus apšvietimo nepakanka, turi būti įrengtas reikiamas dirbtinis apšvietimas, jei reikia, naudojami kilnojantieji šviesos šaltiniai, atsparūs aplinkos poveikiui. Dirbtinis apšvietimas neturi trukdyti pastebėti ir suvokti įspėjamuosius saugos ženklus arba užrašus. Patalpų, darbo

| | | | |
|---------------------|-------|------|-------|
| DOKUMENTO ŽYMUO | LAPAS | LAPŲ | LAIDA |
| 25.061-00-TDP-SO-AR | 19 | 35 | 0 |

vietų ir judėjimo kelių apšvietimas turi būti įrengtas taip, kad darbuotojams nekiltų rizika dėl įrengto apšvietimo rūšies. Patalpose, darbo vietose ir judėjimo keliuose, kai išsijungus dirbtiniam apšvietimui darbuotojams gresia labai didelis pavojus, turi būti įrengtas reikiamas avarinis apšvietimas.

Gruntinio vandens, lietaus bei griovio vandens pašalinimo priemonės turi numatyti Rangovas statybos technologiniame projekte. Statybos metu specialių priemonių nuotekų surinkimui nenumatyta, todėl Rangovas turi užtikrinti, kad į nuotekas nepatektų labiausiai tikėtinų ir ypač kenksmingų gamtai naftos produktų.

Reikalavimai statybos įrangai ir transporto priemonėms – orientacinis mechanizmų sąrašas nurodant techninius rodiklius

Statybos metu rekomenduojama naudoti šiuos pagrindinius mechanizmus ir autotransporto priemones (konkretūs mechanizmai, jų judėjimas nurodomi Rangovo technologiniame projekte):

- autosavivarčiai;
- autokrautuvai;
- buldozeris;
- ekskavatorius;
- autokranas;
- freza asfalto dangoms;
- savaeigiai volai;
- autogreideriai;
- asfalto klotuvas;
- autogudronatorius;
- laistymo mašina – mechaninė šluota;
- krovininės mašinos;
- specializuotas automobilis.

Visi statybos metu naudojami mechanizmai ir autotransporto priemonės parenkami tokie, kurie nesukeltų vibracijos aplink statybos sklypą esantiems pastatams.

Žemės darbų mašinos ir transportavimo priemonės bei įrenginiai turi būti:

- tinkamai suprojektuoti ir pagaminti atsižvelgiant į ergonominius reikalavimus;
- techniškai tvarkingi;
- tinkamai ir teisingai naudojami;
- žemės darbų mašinų, transporto priemonių ir transportavimo įrenginių vairuotojai bei juos aptarnaujantys darbuotojai turi būti specialiai apmokyti;

| | | | |
|---------------------|-------|------|-------|
| DOKUMENTO ŽYMUO | LAPAS | LAPŲ | LAIDA |
| 25.061-00-TDP-SO-AR | 20 | 35 | 0 |

| Iškasos gylis, m | Gruntas | | | |
|------------------|--|------------|-----------|-------|
| | Smėlis | Priesmėlis | Priemolis | Molis |
| | Atstumas nuo iškasos šlaito krašto iki artimiausios mašinos atramos, m | | | |
| 1,0 | 1,5 | 1,25 | 1,00 | 1,00 |
| 2,0 | 3,0 | 2,40 | 2,00 | 1,50 |
| 3,0 | 4,0 | 3,60 | 3,25 | 1,75 |
| 4,0 | 5,0 | 4,40 | 4,00 | 3,00 |
| 5,0 | 6,0 | 5,30 | 4,75 | 3,50 |

- būtina užtikrinti, kad žemės darbų mašinos, transporto priemonės ir transportavimo įrenginiai neįgrįūtų į iškasas arba į vandenį (minimalus atstumas nuo iškasų šlaito krašto iki artimiausios statybinės mašinos atramos būtų parenkamas pagal žemiau parodytą lentelę): Pastaba. Parenkant atstumą, būtina įvertinti krovinio ir statybinės mašinos ar transporto priemonės masę.
- žemės darbų mašinų ir transportavimo įrenginių kabinos, kur to reikia, mašinai apvirtus turi apsaugoti vairuotoją nuo suspaudimo ir krentančių daiktų.

Visi kėlimo mechanizmai ir kėlimo reikmenys, įskaitant pagrindines sudedamąsias dalis, tvirtinimus, įtvirtinimus ir atramas, turi būti:

- reikiamai suprojektuoti ir pastatyti bei pakankamai stiprūs naudoti pagal numatytą paskirtį;
- teisingai sumontuoti ir naudojami;
- tvarkingi ir prižiūrimi;
- tikrinami ir reguliariai bandomi bei kontroliuojami, vadovaujantis Lietuvos Respublikos potencialiai pavojingų įrenginių priežiūros įstatymu bei kitais norminiais teisės aktais;
- aptarnaujami kvalifikuotų (atitinkamai apmokytų, atestuoatų) darbuotojų;
- ant visų kėlimo mechanizmų ir priemonių turi būti aiškiai matomoje vietoje nurodytas didžiausias leistinas apkrovos dydis – keliamoji galia;
- kėlimo mechanizmai ir priemonės turi būti naudojami tik pagal paskirtį;
- krovinų paėmimo įtaisų krovininiai kabliai turi būti su apsauginiais užraktais, kad krovinys negalėtų savaime iškristi.

Bendrieji statybos darbų statybvietėje saugos, sveikatos, higienos reikalavimai ir sąlygos

Prieš statybos darbų pradžią veikiančios įmonės teritorijoje statybos Rangovas ir įmonės vadovas privalo įforminti aktą-leidimą, kuriame turi būti numatytos priemonės, užtikrinančios darbų saugą. Prieš statybos darbų pradžią ir darbų eigoje statybvietėje turi būti nustatytos pavojingos zonos, kuriose nuolat veikia arba gali veikti (atsirasti) rizikos veiksniai. Pavojingos zonos, kuriose nuolat veikia pavojingi ir/arba kenksmingi veiksniai arba kuriose gali veikti (atsirasti) pavojingi ir/arba kenksmingi veiksniai, turi būti aptvertos apsauginiais aptvarais, kad kliudytų darbuotojams, neturintiems teisės patekti į tokias zonas. Darbų vykdymui pavojingose zonose, kuriose nuolat veikia ar gali veikti (atsirasti) rizikos veiksniai,

| | | | |
|---------------------|-------|------|-------|
| DOKUMENTO ŽYMUO | LAPAS | LAPŲ | LAIDA |
| 25.061-00-TDP-SO-AR | 21 | 35 | 0 |

nepriklausantys nuo atliekamų darbų pobūdžio, turi būti išduota paskyra-leidimas. Darbų vadovas privalo nedelsiant nutraukti darbus, jei gamtinės sąlygos (pūga, vėjas, uraganas, perkūnija, sniegas ir kt.) kelia pavojų darbuotojų saugai ir sveikatai.

Gyvenvietėse ir veikiančių įmonių teritorijose esančios statybvietės turi būti aptvertos, kad į jas nepatektų pašaliniai asmenys. Visas personalas privalo būti supažindintas su projektu. Kelyje dirbantys darbuotojai privalo dėvėti oranžinius darbo rūbus arba signalines oranžines liemenes. Mechanizatoriai, vairuotojai ir kiti darbuotojai – signalines oranžines liemenes. Visi automobiliai ir mechanizmai, dirbantys kelyje, turi dirbti įsijungę oranžinės spalvos mirksinčius švyturėlius.

Visi darbuotojai, dirbantys statybvietėje, privalo būti išklause darbuotojų saugos ir sveikatos instruktavimą darbo vietoje, priešgaisrinės saugos instruktavimą ir aplinkosaugos reikalavimus, turėti galiojantį sveikatos patikrinimo pažymėjimą. Mechanizatoriai ir vairuotojai turi turėti galiojančius pažymėjimus, leidžiančius valdyti paskirtus mechanizmus ir mašinas. Darbuotojai, dirbantys pagal paskyras – leidimus, turi būti pasirašytinai supažindinti su paskyros – leidimo reikalavimais. Darbuotojai gali dirbti tik tą darbą, kuriam jie yra instruktuoti.

Darbuotojai privalo žinoti darbuotojų saugos ir sveikatos, priešgaisrinės saugos, aplinkosaugos, asmens higienos reikalavimus ir juos vykdyti, mokėti suteikti pirmąją medicininę pagalbą ir naudoti pirmines gaisro gesinimo priemones. Statybvietėje turi būti užtikrinta, kad darbuotojui bet kuriuo metu galėtų būti suteikta pirmoji pagalba.

Statybvietės ribos ir jos aptvėrimas

Statybvietės supančios aplinkos ribos turi būti aiškiai matomos ir suprantamai pažymėtos. Asmenys, organizuojantys darbus kelyje, turi užtikrinti, kad darbo vietos kelyje (gatvėje) ar šalia kelio (gatvės) būtų aptvertos ir pažymėtos reikiamaisiais kelio ženklais, atitvarais ir nukreipiamaisiais įtaisais, o tamsiuoju paros metu ar esant blogam matomumui, – ir šviesomis. Taisomuose kelių (gatvių) ruožuose dirbantys asmenys nustatytais atvejais ir tvarka gali reguliuoti eismą.

Statybvietė turi būti aptverta, kad į jas nepatektų pašaliniai asmenys. Statybos metu statybvietėje pėsčiųjų eismas nenumatomas.

Pagrindiniai transporto, pėsčiųjų keliai, būtini kelio ženklai

Vadovaujantis Lietuvos Respublikos Kelių eismo taisyklėmis atliekant kelio statybos darbus, rekonstravimo darbus arba kapitalinio remonto darbus, eismui pavojingos kliūtys ir darbų vietos privalo būti pažymėtos signaliniais ženklais Nr. 106. Nuimti kliūtis arba darbų vietos ženklinimą signaliniais ženklais galima tik tada, kai pašalinamos kliūtys, užbaigiami darbai.

Judėjimo keliai, taip pat laiptai, pritvirtintos kopėčios, krovimo aikštelės bei platformos turi būti apskaičiuotos, išdėstytos ir tokių matmenų, kad pėstieji ir transporto priemonės galėtų saugiai judėti ir nekeltų pavojaus darbuotojams, esantiems šalia judėjimo kelių ir įrenginių. Keliai turi būti aiškiai pažymėti, reikiama prižiūrimi ir tikrinami. Transporto priemonių judėjimo keliai turi būti nutiesti pakankamu atstumu nuo durų, vartų, pėsčiųjų perėjų, tarpuvarčių bei laiptinių.

| | | | |
|---------------------|-------|------|-------|
| DOKUMENTO ŽYMUO | LAPAS | LAPŲ | LAIDA |
| 25.061-00-TDP-SO-AR | 22 | 35 | 0 |

Statybviečių aptvarų aukštis turi būti ne žemesnis kaip 1,6 m. Aptvarai, esantys šalia masinio žmonių judėjimo kelių, turi būti ne žemesni kaip 2 m, su vientisu apsauginiu stogeliu, apsaugančiu nuo krentančių daiktų. Vykdamas žemės darbus gyvenviečių ar veikiančių įmonių teritorijoje, duobės, tranšėjos ir kitos iškasos tose vietose, kur vyksta transporto ar pėsčiųjų judėjimas, turi būti aptvertos pagal vadovaujantis Saugos ir sveikatos taisyklių statyboje reikalavimais. Perėjimo vietose per iškasas turi būti nutiesti ne siauresni kaip 1 m perėjimo tilteliai su aptvarais, apsaugančiais nuo kritimo.

Rangovas, prieš pradėdamas tinklų klojimo darbus atitinkamame gatvės ruože, privalo laikino eismo apribojimo sprendinius suderinti su atitinkamomis institucijomis, pasirūpinti, kad būtų pastatyti ženklai, įspėjantys apie uždarytą automobilių kelio ruožą bei ženklai, nukreipiantys automobilių eismą kitomis gatvėmis, taip suformuojant apylankas ir pastatant jų (apylankų) schemas (jei bus priimtas sprendimas laikinai riboti transporto eismą tam tikrame gatvės ruože).

Jeigu bus uždaroma tik viena automobilių eismo juosta būtina pastatyti automobilių eismą nukreipiančias gaires bei kelio ženklus nurodančius ir įspėjančius apie uždarytą vieną eismo juostą su kelio susiaurėjimu, pastatyti laikinus informacinius ir eismo reguliavimo ženklus informuojančius apie eismo ypatybes darbų vykdymo metu.

Esamus ženklus, prieštaraujančius laikinam eismo organizavimui uždengti, prieš tai susiderinus su atitinkamomis institucijomis.

Apie numatomų darbų pradžios laiką bei jų trukmę atitinkamame gatvės ruože taip pat informuoti esamus gyventojus bei veikiančias įmones, susijusias su laikinai apribotam eismu kelyje.

Vykdamas statybos darbus turi būti užtikrinamas privažiavimas bei priėjimas prie visų funkcionuojančių pastatų bet kuriuo paros metu. Tuo tikslu siūloma inžinerinius lauko tinklus kloti nuo šulinio iki šulinio, pilnai užbaigiant darbus viename ruože ir tik po to pradėdamas darbus kitame.

Kėlimo kranų, kitų statybos stacionarių mechanizmų galimos pastatymo vietos

Kai statant, rekonstruojant, remontuojant statinius naudojami kėlimo kranai ir į jų pavojingas zonas patenka gyvenamieji namai, visuomeniniai, gamybiniai ir kiti statiniai, transporto arba pėsčiųjų keliai (šaligatviai), statybos darbų technologijos (vykdymo) projekte bei statybvietės įrengimo saugos ir sveikatos priemonių plane turi būti numatytos žmonių saugą užtikrinančios priemonės: transporto ir pėsčiųjų kelių perkėlimas už pavojingų zonų ribų; apsauginių priedangų įrengimas; žmonių iškeldinimas iš statinių arba darbų vykdymas tuo metu, kai statiniuose nėra žmonių ir panašiai.

Buities, sanitarinių ir higienos patalpų galimos įrengimo zonos

Nuolatinės ar laikinos darbuotojų buvimo vietos (gamybinės buities patalpos, poilsio vietos, žmonių praėjimai) turi būti už pavojingų zonų ribų.

Persirengimo kambariai turi būti įrengti darbuotojams, kurie turi dėvėti darbo drabužius, taip pat įrengti ten, kur sveikatos arba etikos požiūriu jie negali persirenginėti kitoje patalpoje. Į persirengimo kambarius turi būti lengvai patenkama, jie turi būti pakankamai erdvūs, juose turi būti įrengtos sėdimos vietos. Taip pat turi būti įrengtos rakinamos vietos darbuotojų drabužiams bei asmeniniams daiktams

| | | | |
|---------------------|-------|------|-------|
| DOKUMENTO ŽYMUO | LAPAS | LAPŲ | LAIDA |
| 25.061-00-TDP-SO-AR | 23 | 35 | 0 |

saugoti. Esant tam tikroms aplinkybėms (dirbant su kenksmingomis medžiagomis, esant drėgmei, su nešvarumais ir kitais atvejais), asmeniniai drabužiai ir daiktai turi būti laikomi atskirai nuo darbo drabužių. Moterims ir vyrams turi būti įrengti atskiri persirengimo kambariai arba turi būti sudaryta galimybė tuo pačiu persirengimo kambariu naudotis skirtingu metu.

Atsižvelgiant į darbo pobūdį ir darbo higienos reikalavimus, darbuotojams turi būti įrengtas reikiamas skaičius dušų. Dušų kambariai turi būti įrengti atskirai vyrams ir moterims arba turi būti numatyta galimybė jiems atskirai naudotis dušų kambariais. Dušų kambariai turi būti reikiamo dydžio, kad, laikydamasis atitinkamų higienos normų, kiekvienas darbuotojas galėtų netrukdomai praustis. Dušams turi būti tiekiamas karštas ir šaltas vanduo. Kai nebūtina įrengti dušų, netoli darbo vietų ir persirengimo kambarių turi būti įrengtas reikiamas skaičius praustuvų su tekančiu vandeniu (jei būtina – karštu vandeniu). Praustuvai turi būti įrengti vyrams ir moterims atskirai arba sudaryta galimybė jais naudotis atskirai.

Darbuotojams netoli darbo vietų, poilsio bei persirengimo kambarių ir dušų arba prausyklų turi būti įrengtas reikiamas skaičius tualetų ir praustuvų. Vyrams ir moterims turi būti įrengti atskiri tualetai arba numatyta galimybė jais naudotis atskirai.

Medžiagų ir konstrukcijų galimos sandėliavimo zonos, atskiriant kenksmingų ir pavojingų medžiagų sandėliavimo vieta

Rangovas sandėliuoti medžiagų gyvenamojoje teritorijoje negali, reikiamas medžiagas privalo atsivežti, atliekas ir kitas statybines medžiagas išsivežti.

Nurodomos statybvietėje laikinos grunto ir dirvožemio sandėliavimo vietos.

Medžiagos sandėliuojamos statybvietėje, numatytoje laikinoje sandėliavimo aikštelėje, nepažeidžiant trečiųjų asmenų interesų. Medžiagos turi būti sandėliuojamos užtikrinant aplinkos apsaugos ir gaisrinės saugos reikalavimus.

Kenksmingos bei pavojingos medžiagos saugomos specialiai tam skirtose vietose.

Darbuotojų aprūpinimas geriamuoju vandeniu

Geriamojo vandens įrenginiai turi būti įrengti prie gamybos patalpų arba poilsio patalpose. Geriamojo vandens įrenginiai turi būti žymimi ženklu „Geriamasis vanduo“. Stacionarius geriamojo vandens įrenginius draudžiama įrengti:

- cheminių nuodingų ir pavojingų medžiagų gamybos ir sandėliavimo patalpose;
- prie intensyvaus transporto naudojimo vietų;
- prie pavojingų įrenginių.

Tiekiamas vanduo turi atitikti geriamojo vandens higienos ir kokybės reikalavimus.

Atliekų ir statybinių atliekų galimos sandėliavimo zonos

Statybinės atliekos tvarkomos vadovaujantis Statybinių atliekų tvarkymo taisyklių numatyta tvarka.

Statybinės atliekos iki jų išvežimo į sąvartynus ar panaudojimo vietoje kaupiamos ir saugomos aptvertoje statybos teritorijoje: kontaineriuose, uždaroje taroje, uždaroje talpose ar tvarkingose krūvose, jei jos neteršia aplinkos. Rangovas atsako už atliekų tvarkingą pakrovimą ir pristatymą į sąvartas.

| | | | |
|---------------------|-------|------|-------|
| DOKUMENTO ŽYMUO | LAPAS | LAPŲ | LAIDA |
| 25.061-00-TDP-SO-AR | 24 | 35 | 0 |

Statytojas baigęs darbus statyboje, statinio pripažinimo tinkamu naudoti komisijai pateikia dokumentus apie netinkamų perdirbti ar panaudoti atliekų pristatymą į sąvartas.

Saugos reikalavimai ir priemonės atliekant darbus veikiančioje įmonėje arba greta jos

Prieš statybos darbų pradžią veikiančios įmonės teritorijoje statybos Rangovas ir įmonės vadovas privalo įforminti aktą – leidimą pagal „Minimalūs saugos ir sveikatos reikalavimai, organizuojant ir atliekant statybos darbus“, kuriame turi būti numatytos priemonės, užtikrinančios darbų saugą.

Gyvenvietėse ir veikiančių įmonių teritorijose esančios statybvietės turi būti aptvertos, kad į jas nepatektų pašaliniai asmenys. Vykdam žemės darbus gyvenviečių ar veikiančių įmonių teritorijoje, duobės, tranšėjos ir kitos iškasos tose vietose, kur vyksta transporto ar pėsčiųjų judėjimas, taip pat turi būti aptvertos pagal „Minimalūs saugos ir sveikatos reikalavimai, organizuojant ir atliekant statybos darbus“.

Nurodymai ar sprendiniai įvykus avarijai ar gaisrui statybvietėje

Statybos aikštelėje prie buitinių patalpų bei pavojingose gaisro atžvilgiu darbo zonose, gerai prieinamoje vietoje būtina įrengti priešgaisrinį postą (skydas su gesintuvais ir kitu priešgaisrinium inventoriumi). Priešgaisrinės apsaugos klausimais griežtai vadovautis "Bendrosios gaisrinės saugos taisyklėmis" bei kitais norminiais dokumentais ir taisyklėmis.

Statybvietėje įrengiamas priešgaisrinis postas su gaisro gesinimo priemonėmis (gesintuvai, smėlio dėžė, kastuvai, kibirai, kablys, žarnos ir kt.).

Gesinimo įranga, gaisrinės signalizacijos įrenginiai turi būti tvarkingi ir veikiantys, reguliariai prižiūrimi ir tikrinami. Nustatyta tvarka periodiškai turi būti atliekami pirminių gaisro gesinimo priemonių ir gaisrinės signalizacijos bandymai bei rengiami praktiniai užsiėmimai darbuotojams apmokyti. Pirminės gaisro gesinimo priemonės turi būti išdėstomos matomose ir prieinamose vietose, lengvai pasiekiamos bei paprastos naudoti. Pirminės gaisro gesinimo priemonės turi būti paženklintos, kaip nustatyta Saugos ir sveikatos apsaugos ženklų naudojimo darbovietėse nuostatuose. Ženkilai turi būti patvarūs ir išdėstyti reikiamose vietose.

Išorinių gaisrų gesinimas numatomas iš esamų vandentiekio šulinių ir požeminių gaisrinių hidrantų.

Rangovas ekstremalių situacijų atveju turi paruošti dirbančiųjų žmonių evakuacijos planą ir iškabinti matomoje vietoje.

Būtiniosios pirmosios medicininės pagalbos priemonės

Statybvietėje turi būti užtikrinta, kad darbuotojui bet kuriuo metu galėtų būti suteikta pirmoji pagalba. Darbuotojai turi būti apmokyti suteikti pirmąją pagalbą nukentėjusiajam. Darbuotojas, kuris įvykus nelaimingam atsitikimui buvo sužeistas arba staigiai susirgo, turi būti nedelsiant nugabentas į medicinos įstaigą.

Atsižvelgiant į statybos darbų apimtį ir (arba) veiklos rūšį, pagal darbuotojų saugos ir sveikatos reikalavimus turi būti numatytos patalpos pirmajai pagalbai teikti. Pirmosios pagalbos patalpose turi būti pagrindinė pirmosios pagalbos įranga bei priemonės. Į tokias patalpas turi būti lengvai patenkama su neštuvais. Šios patalpos turi būti paženklintos, kaip nustatyta Saugos ir sveikatos apsaugos ženklų

| | | | |
|---------------------|-------|------|-------|
| DOKUMENTO ŽYMUO | LAPAS | LAPŲ | LAIDA |
| 25.061-00-TDP-SO-AR | 25 | 35 | 0 |

naudojimo darbovietėse nuostatuose, ir nurodytos kelrodžiais. Pirmosios pagalbos priemonės turi būti visose vietose, kuriose jos reikalingos pagal darbo sąlygas. Jų laikymo vietos turi būti pažymėtos, gerai matomos ir lengvai pasiekiamos. Matomose vietose turi būti aiškiai nurodyti gelbėjimo tarnybų (greitosios medicinos pagalbos, gaisrinės ir avarinės dujų tarnybos) telefono numeriai ir adresai.

Aplinkosaugos ir trečiųjų asmenų interesų apsaugos reikalavimai

Atliekant statinio statybinius tyrimus, rengiant statinio projektą, statant statinį, jį naudojant ir prižiūrint, be šio įstatymo, privaloma vadovautis kitais Lietuvos Respublikos įstatymais, teisės aktais ir nustatyta tvarka patvirtintais normatyviniais statinio saugos ir paskirties dokumentais, reglamentuojančiais:

Lietuvos Respublikos statybos įstatymu;

1) aplinkos apsaugą ir planuojamos ūkinės veiklos poveikio aplinkai vertinimą;

2) saugomų teritorijų, kraštovaizdžio, nekilnojamųjų kultūros paveldo vertybių ir jų teritorijų apsaugą;

3) civilinę saugą;

4) sveikatos apsaugą ir visuomenės sveikatos priežiūrą;

5) darbuotojų saugą ir sveikatą, visuomenės sveikatos saugą;

6) branduolinę saugą ir energetikos objektų, įrenginių techninę saugą;

7) potencialiai pavojingų įrenginių priežiūrą;

8) statinio priežiūrą;

9) asmenų socialinę apsaugą.

Normuojamus atstumus tarp statinių, tarp statinių ir sklypo ribų, atsižvelgdama į Reglamente (ES) Nr. 305/2011 nustatytus esminius statinių ir šio straipsnio 1 dalyje nurodytus reikalavimus, nustato Vyriausybės įgaliota institucija normatyviniuose statybos techniniuose dokumentuose.

Jeigu pastatuose ir inžineriniuose statiniuose statybos darbai vykdomi pagal statybos, rekonstravimo, pastato atnaujinimo (modernizavimo), kapitalinio remonto, supaprastintą statybos, supaprastintą rekonstravimo projektus, kapitalinio remonto aprašą, paprastojo remonto projektą ar paprastojo remonto aprašą statiniuose, kurių sąrašą tvirtina Vyriausybė ar jos įgaliota institucija, arba keičiama statinių paskirtis į šiame sąrašė nurodytą paskirtį, tokius pastatus ir inžinerinius statinius būtina pritaikyti specialiesiems neįgaliųjų poreikiams, vadovaujantis normatyvinių statybos techninių dokumentų reikalavimais, o viešuosiuose pastatuose, kurių sąrašą tvirtina Vyriausybė ar jos įgaliota institucija.

Statinys turi būti statomas ir pastatytas, o statybos sklypas tvarkomas taip, kad statybos metu ir naudojant pastatytą statinį trečiųjų asmenų gyvenimo ir veiklos sąlygos, kurias jie turėjo iki statybos pradžios, galėtų būti pakeistos tik pagal normatyvinių statybos techninių dokumentų ir normatyvinių statinio saugos ir paskirties dokumentų nuostatas. Šios sąlygos yra:

1) statinių esamos techninės būklės nepabloginimas;

2) galimybė patekti į valstybinės ir vietinės reikšmės kelius ir gatves;

3) galimybė naudotis inžineriniais tinklais;

| DOKUMENTO ŽYMUO | LAPAS | LAPŲ | LAIDA |
|---------------------|-------|------|-------|
| 25.061-00-TDP-SO-AR | 26 | 35 | 0 |

- 4) patalpų, skirtų žmonėms gyventi, dirbti ar verstis kita veikla, natūralaus apšvietimo pagal higienos ir darbo vietų įrengimo reikalavimus išsaugojimas;
- 5) gaisrinę saugą reglamentuojančiuose dokumentuose nustatytų saugos priemonių išsaugojimas;
- 6) apsauga nuo keliamo triukšmo, vibracijos, elektros trikdžių ir pavojingos spinduliuotės;
- 7) apsauga nuo oro, vandens, dirvožemio ar gilesnių žemės sluoksnių taršos; aplinkos apsaugos statinių ir priemonių, jų veiksmingumo išsaugojimas; gamtos ir kultūros vertybių išsaugojimas; vertingų želdinių išsaugojimas; gaisro gesinimo sistemų išsaugojimas;
- 8) hidrotechnikos statinių ir melioracijos įrenginių išsaugojimas, kad nebūtų pažeistas tų statinių ir įrenginių sukurtas hidrogeodinaminis režimas.

Taip pat privalu vadovautis kitais įstatymais, teisės aktais ir nustatyta tvarka patvirtintais normatyviniais statinio saugos ir paskirties dokumentais.

Statinys turi būti statomas ir pastatytas, o statybos sklypas tvarkomas taip, kad statybos metu ir naudojant pastatytą statinį trečiųjų asmenų gyvenimo ir veiklos sąlygos, kurias jie turėjo iki statybos pradžios, galėtų būti pakeistos tik pagal normatyvinių statybos techninių dokumentų ir normatyvinių statinio saugos ir paskirties dokumentų nuostatas. Techninio projekto sprendiniai nepažeidžia trečiųjų asmenų interesų.

Pradėti statybos darbus Rangovas gali tik gavus statybą leidžiančius dokumentus pagal STR 1.05.01:2017 „Statybą leidžiantys dokumentai“ reikalavimus ir tik parengęs statybos darbų technologijos projektą, kuris nustato konkretaus statinio statybos, kaip technologinio proceso, reikalavimus, nurodo statinio projekto įgyvendinimo būdus bei metodus ir numato konkrečius sprendinius bei priemones, užtikrinančius darbuotojų saugą ir sveikatą. Rangovas technologiniame (darbų vykdymo) projekte gali papildyti, koreguoti arba keisti statybos organizavimo projekto sprendinius, jeigu tai nepažeis darbo saugos reikalavimų, nepakenks aplinkai, o taip pat nepakenks statybos darbų kokybei.

Statinio statybos darbams vadovauja tik nustatyta tvarka atestuoti vadovai pagal Lietuvos Respublikos statybos įstatymą ir techninį reglamentą „Teisės eiti statybos techninės veiklos pagrindinių sričių vadovų pareigas įgijimo tvarkos ir teritorijų planavimo specialistų atestavimo tvarkos aprašas“.

Statinių statybos ir statybos darbų eiliškumo grafikas

Pradėti statybos darbus Rangovas gali tik gavus statybą leidžiančius dokumentus pagal STR 1.05.01:2017 „Statybą leidžiantys dokumentai“ reikalavimus ir tik parengęs statybos darbų technologijos projektą, kuris nustato konkretaus statinio statybos, kaip technologinio proceso, reikalavimus, nurodo statinio projekto įgyvendinimo būdus bei metodus ir numato konkrečius sprendinius bei priemones, užtikrinančius darbuotojų saugą ir sveikatą. Rangovas technologiniame (darbų vykdymo) projekte gali papildyti, koreguoti arba keisti statybos organizavimo projekto sprendinius, jeigu tai nepažeis darbo saugos reikalavimų, nepakenks aplinkai, o taip pat nepakenks statybos darbų kokybei.

Statinio statybos darbams vadovauja tik nustatyta tvarka atestuoti vadovai pagal Lietuvos Respublikos statybos įstatymą ir techninius reglamentus.

| | | | |
|---------------------|-------|------|-------|
| DOKUMENTO ŽYMUO | LAPAS | LAPŲ | LAIDA |
| 25.061-00-TDP-SO-AR | 27 | 35 | 0 |

2 lentelė. Tipinis statybos darbų eiliškumo grafikas savaitėmis

| Statinių statybos ir statybos darbų eiliškumo grafikas | | | | | | | | |
|--|---|---|---|---|---|---|---|---|
| Mėnuo | 1 | | | | 2 | | | |
| Darbai/Savaitės | 1 | 2 | 3 | 4 | 5 | 6 | 7 | 8 |
| Darbų ruožo ir trasos nužymėjimas | | | | | | | | |
| Paruošiamieji darbai (Esamų dangų ardymas, inžinerinių tinklų pertvarkymas (reguliavimas)) | | | | | | | | |
| Žemės darbai | | | | | | | | |
| Esamų inžinerinių tinklų apsaugojimas | | | | | | | | |
| Paviršinių vandens nuvedimo tinklų įrengimas | | | | | | | | |
| Viršutinio pagrindo sluoksnio įrengimas iš gruntų, surištų rišikliu ir priedu (CTB) | | | | | | | | |
| Asfalto sluoksnių įrengimas | | | | | | | | |
| Kelio ženklų įrengimas | | | | | | | | |
| Baigiamieji darbai (dangų atstatymas, plotų planiravimas ir vejos užsėjimas) | | | | | | | | |
| Rangovas technologinio projekto metu, susiderinęs su užsakovu ir projekto vadovu gali keisti statybos darbų grafiką. | | | | | | | | |

Rangovas technologiniame (darbų vykdymo) projekte gali papildyti, koreguoti arba keisti statybos organizavimo projekto sprendinius, jeigu tai nepažeis darbo saugos reikalavimų, nepakenks aplinkai, o taip pat nepakenks statybos darbų kokybei.

Statinio statybos darbams vadovauja tik nustatyta tvarka atestuoti vadovai pagal Lietuvos Respublikos statybos įstatymą ir techninį reglamentą „Teisės eiti statybos techninės veiklos pagrindinių sričių vadovų pareigas įgijimo tvarkos ir teritorijų planavimo specialistų atestavimo tvarkos aprašas“

Trasos paruošimas

Statybos aikštelė aptveriamą laikinomis aptvėrimo priemonėmis. Statybos aikštelėje pastatomas vagonėlis su buitėmis patalpomis. Prie buitinių patalpų, rūkymo vietų įrengiami priešgaisriniai skydai. Rangovas privalo garantuoti statybietės paviršiaus nusausinimą, lietaus vandens nuleidimą, apsaugoti ją nuo pavojingo požeminių vandenų poveikio ir pavasario polaidžio. Prieš pradėdamas statybos darbus, turi būti pašalintas dirvožemio sluoksnis ir kitos netinkamos ar pavojingos medžiagos.

Viršutinis pagrindo sluoksnis iš gruntų, surištų rišikliu ir priedu

Dirvožemis ir augalų liekanos turi būti pašalintos. Tankiai susigulėjusius gruntus, kaip ir pusiau kietus, smulkiagrūdžius arba įvairiagrūdžius gruntus, siekiant kad jie gerai persimaišytų su rišikliu, rekomenduojama prieš tai išpurenti ir susmulkinti.

| | | | |
|---------------------|-------|------|-------|
| DOKUMENTO ŽYMUO | LAPAS | LAPŲ | LAIDA |
| 25.061-00-TDP-SO-AR | 28 | 35 | 0 |

Gruntai prieš rišiklio paskleidimą išlyginami ir pagal statybos taisykles ST „Automobilių kelių žemės sankasos įrengimas“ sutankinami. Planiravimui ypač tinkami yra greideriai. Pritankinamo žemės sankasos viršaus aukščio padėtis turi būti tokia, kad atsižvelgiant į sustiprinto sluoksnio sutankinimo rodiklį, projektinis aukštis ir sluoksnio storis neviršytų leistinų (ribinių) nuokrypių.

Dangu įrengimas

Techniniam prižiūrėtojui priėmus pagrindo sluoksnius, klojama asfaltbetonio danga. Asfaltbetonio mišiniai iš gamyklos į statyvietę vežami specialiomis transporto priemonėmis, kuriose asfalto mišinys transportavimo ir technologinių pertraukų metu būtų apsaugotas nuo atvėsimo ir tiesioginio oro patekimo. Asfaltbetonio mišiniam kloti naudojami klotuvai, kuriais galima pakloti projekte nurodytų parametru gatvės, pėsčiųjų-dviračių takų, šaligatvių dangą. Klotuvai turi turėti vibracinę tankinimo sija, užtikrinančią tolygų mišinio tankinimą visame sluoksnio plotyje. Pritankinus asfaltbetonio mišinį tankinimo sija, tolesniam tankinimo procesui naudojami savaeigiai valciniai plentvoliai, savaeigiai pneumatiniai volai arba vibrovoliai. Asfaltbetonio sluoksnio įrengimo darbai rengiami vadovaujantis IT ASFALTAS 25 reikalavimais. Betoninės bei granitinės plytelės įrengiamos pagal IT SBR 19 bei IT Trinkelės Baigiamieji ir apdailos darbai

Projektuojamo ruožo apdailos darbai atliekami atlikus visus kitus darbus. Pirmiausia atliekami apdailos darbai dangos horizontalusis ženklavimas. Po to atliekami kelio ženklų pastatymo darbai.

Privalomos pastabos dėl statybos darbu technologijos projekto rengimo

Vadovaujantis STR 1.06.01:2016 „Statybos darbai. Statinio statybos priežiūra“ reikalavimais, statybos darbų technologijos projektas privalomas statant, rekonstruojant ar kapitališkai remontuojant ypatinguosius statinius, statinius saugomose teritorijose, statinius apsaugos zonose, nustatytose įstatymais ir Vyriausybės nutarimais, taip pat atliekant statybos darbus sudėtingomis sąlygomis, veikiančios įmonės (kito objekto) ar veikiančių inžinerinių tinklų bei susisiekimo komunikacijų teritorijose bei tretiesiems asmenims priklausančiuose sklypuose, taip pat atliekant žemės darbus greta esamų statinių, po vandeniu ir kitur. Statybos darbų technologijos projektą rengia rangovas, arba paveda tai atlikti statinio statybos vadovui.

Statybos darbų sezoniškumo įtaka ir technologinės pertraukos

Projekto darbai atliekami šiltuoju metų laiku, kurio statybą pertraukia technologinė pertrauka nuo gruodžio 15 d. iki kovo 15 d. Dalinių konservavimų ar statybos ribojimų nėra. Viena darbuotojo pamaina trunka 8 darbo valandas.

Statybos ribojimas ir konservavimas

Statinio konservavimo darbai atliekami (jei numatoma ilgesnė kaip 3 mėnesių Statybos sustabdymo trukmė):

- Kai Statyba (išskyrus savavališką) sustabdoma statybos valstybinę priežiūrą atliekančio pareigūno reikalavimu – gavus šio pareigūno leidimą atlikti statinio konservavimo darbus, išduodamą statybos techninio reglamento STR 1.05.01:2017 nustatyta tvarka;

| | | | |
|---------------------|-------|------|-------|
| DOKUMENTO ŽYMUO | LAPAS | LAPŲ | LAIDA |
| 25.061-00-TDP-SO-AR | 29 | 35 | 0 |

- Kai Statybos sustabdymo pagrindas yra savavališka Statyba, – tik tais atvejais, kai juos atlikti leidžia teismas savo sprendimu ar nutartimi;
- Kai Statybą sustabdo pats statytojas savo sprendimu.

Privaloma atlikti tokias statinio konservavimo darbų apimtis:

- Jei Statybą sustabdė Pareigūnas, atliekama tik minimali konservavimo darbų apimtis;
- Jei Statybą sustabdė statytojas savo sprendimu, konservavimo darbų apimtis neribojama;

Minimali statinio konservavimo darbų apimtis turi užtikrinti:

- Paklotų statinio sluoksnių nuo ardančių klimato, gruntinio vandens, grunto nuošliaužų, laikinų koncentruotų krūvių ir kitų poveikių;
- Nelaimingų atsitikimų statybvietėje prevenciją: statybvietės aptvėrimą, įėjimų į statinius laikiną uždarymą, laikinų statybvietės inžinerinių tinklų atjungimą nuo veikiančių inžinerinių tinklų, iškasų užpylimą ar aptvėrimą, šulinių uždengimą, įspėjamųjų ženklų pastatymą ir kitų saugos priemonių atlikimą;
- Priešgaisrinę apsaugą: degalų, tepalų ir degių statybos produktų pašalinimą iš statybvietės, priešgaisrinių privažiavimų atlaisvinimą ir kitų gaisro prevencijos priemonių atlikimą;
- Aplinkos apsaugą nuo taršos iš statybvietės: paviršinio vandens nutekėjimą, lakių statybos produktų pašalinimą arba uždarymą, cheminių medžiagų, degalų bei tepalų nepatekimą į aplinką ir kitas priemones.

Reikalavimai statinio statybos techninės priežiūros organizavimo ir vykdymo tvarka (reikalavimai statinio statybos techninės priežiūros grupės sudėčiai ir kvalifikacijai)

Pagal STR 1.07.03:2017 „Statinių techninės ir naudojimo priežiūros tvarka. Naujų nekilnojamojo turto kadastro objektų formavimo tvarka“ V skyrių, Statinio techninis priežiūrėtojas (toliau – techninis priežiūrėtojas), atlikdamas konkretaus statinio techninę priežiūrą, vykdo organizacines ir technines priemones statinio techninei būklei palaikyti, kad būtų užtikrinti statinio esminiai reikalavimai per ekonomiškai pagrįstą statinio naudojimo trukmę.

Nesudėtingųjų statinių, vieno ir dviejų butų gyvenamųjų namų ir jų ar jų sklypų priklausinių, taip pat įrašytų į Vyriausybės įgaliotos institucijos patvirtintą sąrašą žemės ūkio paskirties pastatų techninę priežiūrą gali atlikti patys Naudotojai, neskirdami statinio techninio priežiūrėtojo. Šiame punkte nurodytų statinių naudotojams kvalifikaciniai reikalavimai nekeliami, statinių ar atskirų jų konstrukcijų ir inžinerinės įrangos nuolatiniai stebėjimai ir kasmetinės apžiūros neprivalomos. Šiame punkte nenurodytais atvejais statinio techniniai priežiūrėtojai turi būti paskirti tiksliai nurodant statinius, kurių techninę priežiūrą jiems pavesta atlikti.

Nuolatiniai statinio būklės stebėjimai atliekami ne rečiau kaip kartą per mėnesį (išskyrus Reglamento STR1.07.03:2017 87.1 papunktyje nurodytus atvejus).

Nuolatiniai statinio būklės stebėjimai atliekami dažniau kaip kartą per mėnesį, kai:

1. pastebėti statinio (jo konstrukcijų, inžinerinių sistemų) būklės defektai ar neleistinos deformacijos;

| | | | |
|---------------------|-------|------|-------|
| DOKUMENTO ŽYMUO | LAPAS | LAPŲ | LAIDA |
| 25.061-00-TDP-SO-AR | 30 | 35 | 0 |

2. vykdomi statinio dalies rekonstravimo ar kapitalinio remonto darbai;

3. statinio sklype ar besiribojančiuose sklypuose vykdomi naujo statinio statybos arba esamo statinio rekonstravimo darbai;

4. pageidauja Naudotojas.

Nuolatinių statinio būklės stebėjimų dažnumą reglamento STR1.07.03:2017 35 punkte išvardintais atvejais nustato ir įrašo statinio techninės priežiūros žurnale:

1. statinio naudojimo priežiūrą atliekantis viešojo administravimo subjektas;

2. kasmetinės ar neeilinės statinio apžiūros komisija;

3. Naudotojas.

Nuolatinius statinio būklės stebėjimus atlieka techninis prižiūrėtojas arba, kai techninis prižiūrėtojas yra juridinis asmuo, – darbuotojas, kuriam yra pavesta atlikti nuolatinius statinio būklės stebėjimus.

Nuolatinių stebėjimų metu vizualiai tikrinamos statinio pagrindinės konstrukcijos, fiksuojami pastebėti defektai, avarių pavojai ir numatomos priemonės jiems pašalinti, vizualiai tikrinama gaisrinės saugos įrenginių ir priemonių būklė, patalpų ir aplinkos sanitarinė būklė.

Statinių periodines ir specializuotas apžiūras sudaro:

1. kasmetinės statinio, atskirų jo konstrukcijų ir inžinerinės įrangos apžiūros, kurios atliekamos pasibaigus žiemos sezonui (atsižvelgiant į statinio naudojimo ypatumus ir prieš prasidedant žiemos sezonui);

2. neeilinės apžiūros, kurios atliekamos po stichinių nelaimių (gaisrų, liūčių, uraganų ir pan.) statinio ar atskirų jo konstrukcijų griūties ir kitų reiškinių, sukėlusių pavojingas konstrukcijų deformacijas, taip pat keičiantis Naudotojui ar techniniam prižiūrėtojui;

3. kitos papildomos apžiūros, kurias nustatė statinio savininkas ar kurios yra numatytos kituose teisės aktuose. Esant ypatingam arba specifiniam poveikiui statiniams ir jų konstrukcijoms (agresyvi aplinka, aukšta temperatūra, sunkus kėlimo mechanizmų darbo režimas, smūgiai ir kita.), be nuolatinių stebėjimų kas 10-15 dienų atliekamos bendrosios arba dalinės periodinės apžiūros.

Jei reikia statinio ar atskirų jo dalių būklei nustatyti atliekami esamo statinio tyrimai.

Naudotojo sprendimu arba specialiųjų teisės aktų nustatyta tvarka siekiant gauti išvadas apie statinį tam tikru aspektu atliekamas auditas (energetinis, ekonominis ar kitas.).

Statinio apžiūras, tyrimus bei auditą techninio prižiūrėtojo siūlymu Naudotojo lėšomis vykdo:

1. kasmetines ir neeilines apžiūras – specialistų grupė (komisija), kurios vadovas privalo turėti bet kurios statybos techninės veiklos pagrindinės srities vadovo atestatą;

2. esamo statinio tyrimus – Statybos įstatyme, kituose teisės aktuose numatyti asmenys;

3. auditą – konsultavimo statybos klausimais paslaugas teikiančios įmonės, įstaigos ar organizacijos.

Kasmetinių apžiūrų metu detalios apžiūros ir tikrinamos pagrindinės statinio konstrukcijos, inžinerinė įranga, nustatomas esamo statinio tyrimų poreikis, pastato defektai ir remonto darbų poreikis, įvertinama nuolatinių stebėjimų kokybė.

| DOKUMENTO ŽYMUO | LAPAS | LAPŲ | LAIDA |
|---------------------|-------|------|-------|
| 25.061-00-TDP-SO-AR | 31 | 35 | 0 |

Statinio būklės įvertinimai nuolatinių stebėjimų ir apžiūrų metu aprašomi ir registruojami šiuose dokumentuose:

1. nuolatinių stebėjimų – įrašais statinio techninės priežiūros žurnale (Reglamento 2 priedas), pažymint pastebėtus defektus ar pavojingas deformacijas arba tai, kad jų nerasta, numatomas priemonės pastebėtiems defektams pašalinti;

2. kasmetinių ir neeilinių apžiūrų – atitinkamos apžiūros akte (rekomenduojama akto forma pateikta 3 priede) ir įrašu statinio techninės priežiūros žurnale;

Statinio būklės įvertinimai esamo statinio tyrimų bei audito metu aprašomi techninėse ataskaitose ar projektuose priklausomai nuo sudarytų sutarčių šiems darbams atlikti ir registruojami įrašu statinio techninės priežiūros žurnale.

Apžiūrų metu atskleidus deformacijų, defektų ar grubių statinio naudojimo ir priežiūros taisyklių pažeidimų, dėl kurių kyla pavojus žmonių gyvybei, sveikatai ar aplinkai arba galimi dideli materialiniai nuostoliai, atsakingas už apžiūrą asmuo privalo nedelsdamas apie tai informuoti statinio savininką (bendraturčius) arba jį (juos) atstovaujantį asmenis. Vėliau apie tai pranešama raštu ir pridedamas apžiūros aktas.

Asmuo, kuriam pranešta apie statinio, jo konstrukcijų ar inžinerinės įrangos kritinę būklę, turi nedelsdamas imtis veiksmų, apsaugančių žmones, aplinką ir statinį nuo galimų pasekmių. Pašalinus grėsmę, surašomas atliktų darbų aktas. Jis įregistruojamas statinio techninės priežiūros žurnale.

Pagal apžiūrų rezultatus organizuojami ir vykdomi nuolatinės priežiūros darbai, sudaromi metiniai ir ilgalaikiai statinio ir jo inžinerinės įrangos remonto (ar rekonstrukcijos) darbų, jų finansinio aprūpinimo planai. Statinio remonto ir rekonstravimo darbai atliekami vadovaujantis Statybos įstatymu [9.5] ir STR 1.01.08:2002 „Statinio statybos rūšys“

Statinio statybos techninės priežiūros tvarka

Techninis prižiūrėtojas privalo būti statybvietėje pradedant kiekvieną naują statybos darbų technologinį procesą ir jo metu ne rečiau kaip 2 kartus per savaitę;

Reglamento VII skyriaus 1 skirsnyje nustatytas jo pareigas ir naudodamasis Reglamento VII skyriaus 5 skirsnyje suteiktomis teisėmis, vykdo statinio statybos techninę priežiūrą šia tvarka:

1. prieš statybos pradžią iš užsakovo gauna statybą leidžiantį dokumentą arba šio dokumento išdavimo datą ir numerį ir kitus Reglamento 5 punkte nurodytus dokumentus;

2. dalyvauja vykdamas geodezinių koordinačių, reperijų, raudonųjų linijų nužymėjimą ir įtvirtinimą statybvietėje, kartu su geodezijos tarnyba patikrina, priima ir įformina aktais bei schemomis pastatų, priestatų, nutiestų inžinerinių tinklų ir susisiekimo komunikacijų geodezines nuotraukas.

3. organizuoja ir dalyvauja užsakovui perduodant statinio statybos vadovui pagal aktą statybvietę bei joje esančių statinių, inžinerinių tinklų ir susisiekimo komunikacijų planą;

| DOKUMENTO ŽYMUO | LAPAS | LAPŲ | LAIDA |
|---------------------|-------|------|-------|
| 25.061-00-TDP-SO-AR | 32 | 35 | 0 |

4. kontroliuoja, kad laiku būtų įforminta juridinė, techninė bei nekilnojamųjų kultūros paveldo vertybių apsaugos, statybvietėje esančių statinių nugriovimo, inžinerinių tinklų ir susisiekimo komunikacijų perkėlimo, želdinių bei aplinkos išsaugojimo dokumentacija, geodezinių ženklų apsauga;

5. tikrina per visą statinio statybos laiką, kad statinys būtų statomas pagal statinio projektą, laikantis įstatymų, kitų teisės aktų, normatyvinių statybos techninių dokumentų, normatyvinių statinio saugos ir paskirties dokumentų, prisijungimo sąlygų, statybą leidžiančio dokumento reikalavimų, o Reglamento 5.5 papunktyje ir (ar) 5.6 papunktyje numatytais atvejais – ir minėtuose papunkčiuose nurodytų asmenų rašytinių sutikimų ir jų sąlygų, jei tokios buvo nustatytos, laiku būtų atliekami reikalingi matavimai ir bandymai;

6. sužinojus, kad statinio projekto sprendiniai neatitinka faktiškų statybos sąlygų arba dėl kitų priežasčių negali būti realizuojami, kreipiasi į statytoją (užsakovą), o, jam pavedus, – į statinio projektuotoją dėl projektinių sprendinių koregavimo;

7. kontroliuoja statybą leidžiančio dokumento, statinio projekto, prisijungimo sąlygų (tarp jų ir prisijungimo sąlygų statybos laikotarpiui) galiojimo terminus, informuoja statytoją (užsakovą) apie jų pratęsimo (pakeitimo) būtinumą ir, jam pavedus, – tuo rūpinasi;

8. kontroliuoja, kad visi statinio projekto pakeitimai būtų atlikti nustatyta tvarka, o, jei keičiami projektiniai sprendiniai, kuriems buvo atlikta ekspertizė, informuoja statytoją (užsakovą), kad būtina atlikti statinio projekto papildomą ekspertizę;

9. sustabdo statybos darbus, jei pakeisti projektiniai sprendiniai neįteisinti nustatyta tvarka;

10. kontroliuoja statybos darbų normatyvinę kokybę, jų atlikimo pagal darbų technologiją nuoseklumą;

11. privalo būti statybvietėje pradedant kiekvieną naują statybos darbų technologinį procesą ir jo metu ne rečiau kaip 2 kartus per savaitę;

12. tikrina, kad statybos metu naudojamų statybos produktų bei įrenginių kokybė, nurodyta atitikties dokumentuose, atitiktų reikalavimus, nurodytus statinio projekto techninėse specifikacijose;

13. tikrina ir priima (patvirtinant jų atitikimą naudoti) iš statinio statybos vadovo paslėptus statybos darbus ir paslėptas statinio konstrukcijas (statybos vadovui pateikus dokumentaciją), dalyvaujant specialiųjų statinio statybos techninių priežiūrų vadovams ir statinio projekto vykdymo priežiūros vadovui (kai statinio projekto vykdymo priežiūra privaloma), ir pasirašo atitinkamus aktus;

14. dalyvauja išbandant inžinerinius tinklus, inžinerines sistemas, įrenginius, konstrukcijas ir pasirašo jų priėmimo aktus. Inžinerinių tinklų, inžinerinių sistemų, įrenginių priėmimo aktus taip pat pasirašo specialiųjų statinio statybos techninių priežiūrų vadovai (kai statinyje vykdoma specialioji statinio statybos techninė priežiūra);

15. dalyvauja viešojo administravimo subjektų, atliekančių statybos valstybinę priežiūrą, bei nekilnojamųjų kultūros paveldo vertybių apsaugos institucijų atliekamuose statinio statybos patikrinimuose;

| DOKUMENTO ŽYMUO | LAPAS | LAPŲ | LAIDA |
|---------------------|-------|------|-------|
| 25.061-00-TDP-SO-AR | 33 | 35 | 0 |

16. dalyvauja įvertinant statinio techninę būklę statinio ekspertizės metu, nustatant statinių, priskirtų nekilnojamosioms kultūros paveldo vertybėms, saugotinus elementus, taip pat sustabdant ir atnaujinant (po sustabdymo) statybos darbus;

17. tikrina, kad atliktų statybos darbų dokumentuose nurodyti darbų kiekiai atitiktų faktinius ir, jei reikia, organizuoja tų kiekių nustatymą matuojant, reikalauja, kad statybos specialiųjų darbų aktus pasirašytų specialiųjų statinio statybos techninių priežiūrų vadovai;

18. informuoja raštu statytoją (užsakovą), jei statybos darbų atlikimo dokumentuose nurodyti kiekiai neatitinka faktinių arba kai jų nepasirašė specialiosios statinio statybos techninės priežiūros vadovai, ir atlieka tolimesnius veiksmus pagal statytojo (užsakovo) nurodymus;

19. pasirašo (vizuoja) pateiktus sumokėti darbų atlikimo dokumentus tik tada, kai juose nurodyti statybos darbų kiekiai atitinka faktinius, atlikti statybos darbai atitinka statinio normatyvinės kokybės reikalavimus bei kai juos pasirašė specialiųjų techninių priežiūrų vadovai;

20. kontroliuoja, kad laiku būtų užsakytos ir atliktos sumontuotų inžinerinių statinių geodezinės nuotraukos, statybietės suplanavimo bei tvarkymo darbų įvykdymo brėžiniai [3.47], neleidžia užpilti gruntu inžinerinių statinių tol, kol neužfiksuota jų tikroji padėtis; kontroliuoja, kad laiku ir pagal nustatytus reikalavimus būtų rengiama kita statybos vykdymo dokumentacija;

21. neleidžia naudoti statinio arba jo dalies iki statybos užbaigimo akto / deklaracijos surašymo, įspėja apie tai statytoją (užsakovą) raštu ir prireikus informuoja viešojo administravimo subjektą, atliekantį statybos valstybinę priežiūrą;

22. prižiūri nekilnojamųjų kultūros paveldo vertybių tvarkymo statybos darbus, organizuoja ir kontroliuoja unikalų, išliekamąją vertę turinčių elementų (saugotinų elementų) išsaugojimą vietoje bei laikinai išmontuojamų vertingų pastato elementų saugojimą sandėliuose (saugyklose);

23. kontroliuoja, kad į Statybos darbų žurnalą įrašyti techninės priežiūros, statinio projekto vykdymo priežiūros, viešojo administravimo subjektų atliekančių statybos valstybinę priežiūrą reikalavimai bei statinio saugos ir paskirties reikalavimų valstybinės priežiūros institucijų reikalavimai būtų įvykdyti nustatytais terminais;

24. statinio statybos techninis priežiūrėtojas (statinio statybos bendrosios techninės priežiūros vadovas) paskirsto aukščiau išvardytas priežiūros funkcijas tarp savęs ir jo vadovaujamoje grupėje dirbančių specialiųjų statinio statybos techninių priežiūrų vadovų jo paties patvirtintu dokumentu;

25. kartu su rangovu rengia dokumentus, reikalingus statybai užbaigti.

Specialiosios statinio statybos techninės priežiūros vadovas, kai jis neįeina į bendrosios techninės priežiūros grupės sudėtį (kai specialiajai statinio statybos techninei priežiūrai sudaroma atskira sutartis), pagal jam priskirtos priežiūros sritį atlieka funkcijas, nustatytas Reglamento 108.5, 108.6, 108.10–108.22, 108.24 papunkčiuose.

Kelių ir gatvių statybos techninė priežiūra

| | |
|-----------------|--|
| 8.1, 8.2 | KELIŲ IR GATVIŲ STATYBOS TECHNINĖ PRIEŽIŪRA |
|-----------------|--|

| | | | |
|---------------------|-------|------|-------|
| DOKUMENTO ŽYMUO | LAPAS | LAPŲ | LAIDA |
| 25.061-00-TDP-SO-AR | 34 | 35 | 0 |

| | EIL. NR. | PAVADINIMAS | MINIMALUS VALANDŲ SKAIČIUS | PASTABOS |
|--|----------|--|----------------------------|---|
| | 1 | Projekto nagrinėjimas | 20 | |
| | 2 | Vienas kilometras kelio ar gatvės su vieno sluoksnio asfalto danga (0,202km) | 11 | Sankasos įrengimo su pralaidomis, vandens nuvedimu ir drenažais, apsauginio šalčiui atsparaus sluoksnio, šalčiui neįtraus sluoksnio įrengimo, pagrindo įrengimo ir asfalto dangos vieno sluoksnio įrengimo techninė priežiūra |
| | 3 | Viena nuovaža (5 vnt.) | 60 | |
| | 4 | Eismo saugumo priemonių įrengimas (vienam kilometrui kelio ar gatvės) (0,202km) | 4 | |
| | 5 | Dokumentacijos tvarkymas (paslėpti darbai, statybos produktų atitikties dokumentų, statybos žurnalų tvarkymas, aktų pasirašymas) | 24 | 12 val. skirta vienam mėnesiui, valandas reikia dauginti iš statybos trukmės (mėnesiais) |
| | 6 | Geodezinės nuotraukos tikrinimas | 12 | |
| | 7 | Užbaigimo komisija | 24 | |
| | | Viso: | 155 | |

Specialūs reikalavimai neįprastų statybos darbų technologijai

Specialūs reikalavimai neįprastų statybos darbų technologijai nepateikiami dėl jų neaktualumo.

Laikino (statybos metu) ir nuolatinio drenažo projekto sprendinių trumpos aprašymas

Statybos metu laikinas drenažas nenumatomas, tačiau siekiant išvengti žalos ir darbų nutraukimo, žemės sankasa turi būti apsaugota nuo potvynio ir liūčių vandens. Vanduo, susikaupęs statybų vietoje dėl potvynio ar liūčių, turi būti kuo skubiau pašalintas. Žemės darbai turi būti atliekami taip, kad būtų išvengta vandens susikaupimo darbo vietoje.

Vandens nuvedimas nuo kelio užtikrinamas skersiniu ir išilginiu nuolydžiais. Siekiant užtikrinti paviršinio vandens nuvedimą, esant poreikiui, įrengiamas konstrukcinis drenažas.

| | | | |
|---------------------|-------|------|-------|
| DOKUMENTO ŽYMUO | LAPAS | LAPŲ | LAIDA |
| 25.061-00-TDP-SO-AR | 35 | 35 | 0 |

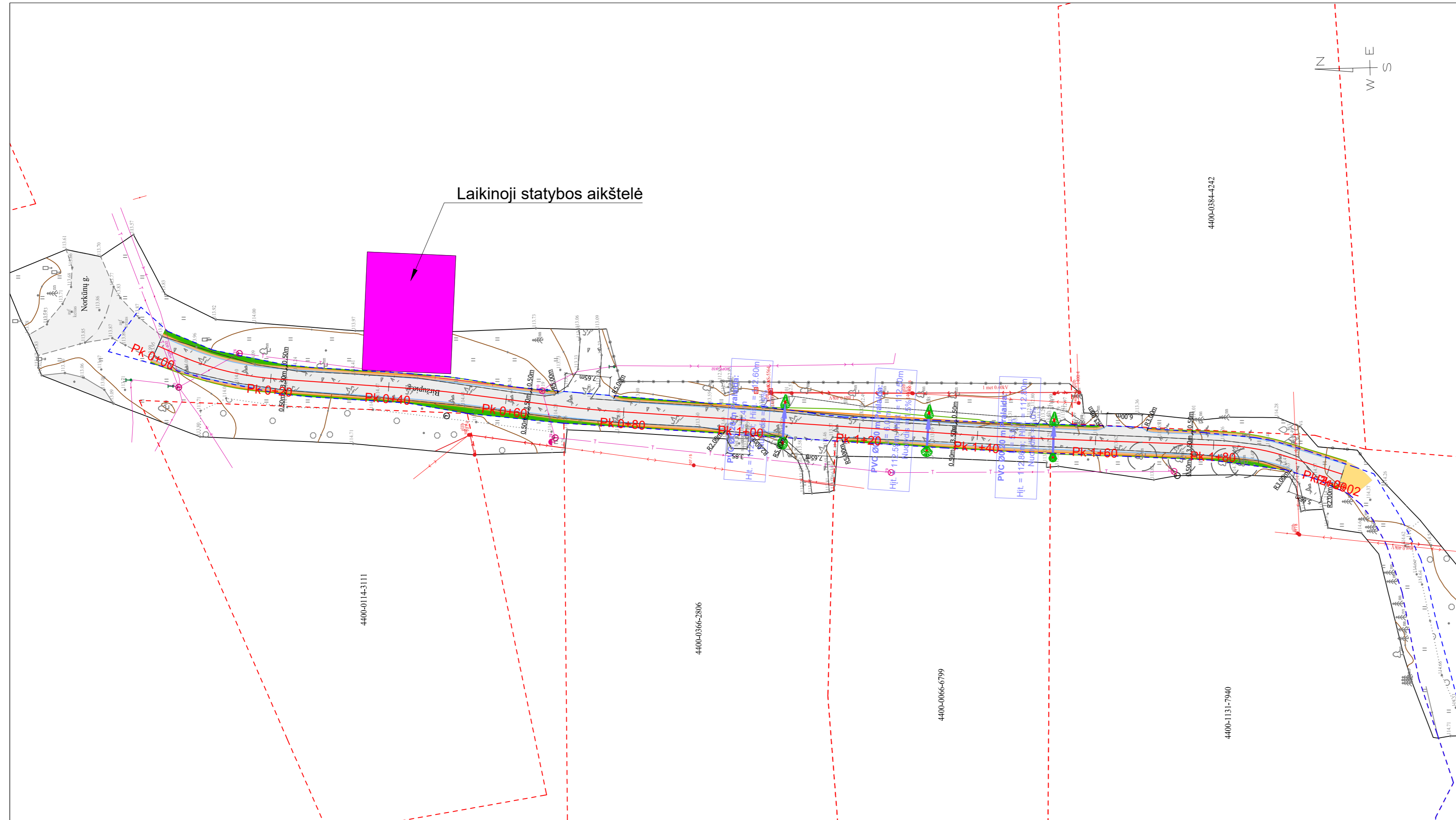

| SUTARTINIAI ŽYMĖJIMAI | |
|-----------------------|--|
| | - Kadastriniai matavimais suformuotų sklypų ribos; |
| | - Statinio riba; |
| | - Asfalto kraštas; |
| | - Kelkraščio kraštas; |
| | - Šlauto apačia; |
| | - Projektuojama asfalto dangos konstrukcija; |
| | - Projektuojamas kelkraštis iš skaldos fr. 0/16 h-0,05 m; |
| | - Dangų suvedimas žvyru; |
| | - Projektuojama veja; |
| | - Projektuojama PVC D200 pralaida; |
| | - Kertami medžiai. Detalus kertamųjų medžių sąrašas pateikiamas Susisiekimo dalies Ardymo plano brėžinyje. |

- Pastabos:
- Atsiradus pavojingai zonai už statybietės aptvėrimo, privalo dalyvauti reguliuotojas ir pašalinius asmenis nukreipti saugiu taku.
 - Rangovas privalo užtikrinti spec. tarnyboms privažiavimą prie esamų pastatų, eant poreikiui privalo demontuoti tvoras.
 - Esant poreikiui koreguoti statybos darbų organizavimo planą, laikinų eismo ribojimų schemą turi parengti darbų rangovas ir nustatyta tvarka suderinti su Rokiškio rajono savivaldybe. Darbų vietų aptvėrimus vykdyti vadovaujantis Automobilinių kelių darbo vietų aptvėrimo ir eismo reguliavimo taisyklėmis T DVAER 12.
 - Sugadinta gatvių, šaligatvių danga ar techninės eismo reguliavimo priemonės (kelio ženklai, horizontalus ženklavimas) privalo būti atstatyti.
 - Detalizuota laikinosios statybos aikštelės schema pateikiama 25.061-TDP-SO_B-02.

| | | | | |
|----------------------|---|--|--|------|
| 0 | 2025 | Statybos leidimui. Konkursui. Statybai | | |
| LAIDA | IŠLEIDIMO DATA | LAIDOS STATUSAS. KEITIMO PRIEŽASTIS (JEI TAIKOMA) | | |
| KVAL. PATV. DOK. NR. | | AB „Kelių priežiūra“ Savanorių pr. 321C, LT-50120 Kaunas | | |
| | | STATINIO PROJEKTO PAVADINIMAS Kriaunų seniūnijos Lašų kaimo Biržupio gatvės kapitalinio remonto techninis darbo projektas | | |
| 36290 | PV | Andrius Indriliūnas | STATINIO NUMERIS IR PAVADINIMAS Biržupio gatvė Lašų km. | |
| 27987 | PDV | Andrius Indriliūnas | | |
| | INŽ | Paulius Radžvilas | DOKUMENTO PAVADINIMAS Statybietės planas M 1:500 | |
| | | | | |
| LT | STATYTOJAS IR (ARBA) UŽSAKOVAS Rokiškio rajono savivaldybės administracija | | DOKUMENTO ŽYMUO 25.061-00-TDP-SO_B-01 | |
| | | | LAPAS | LAPŲ |
| | | | 1 | 1 |

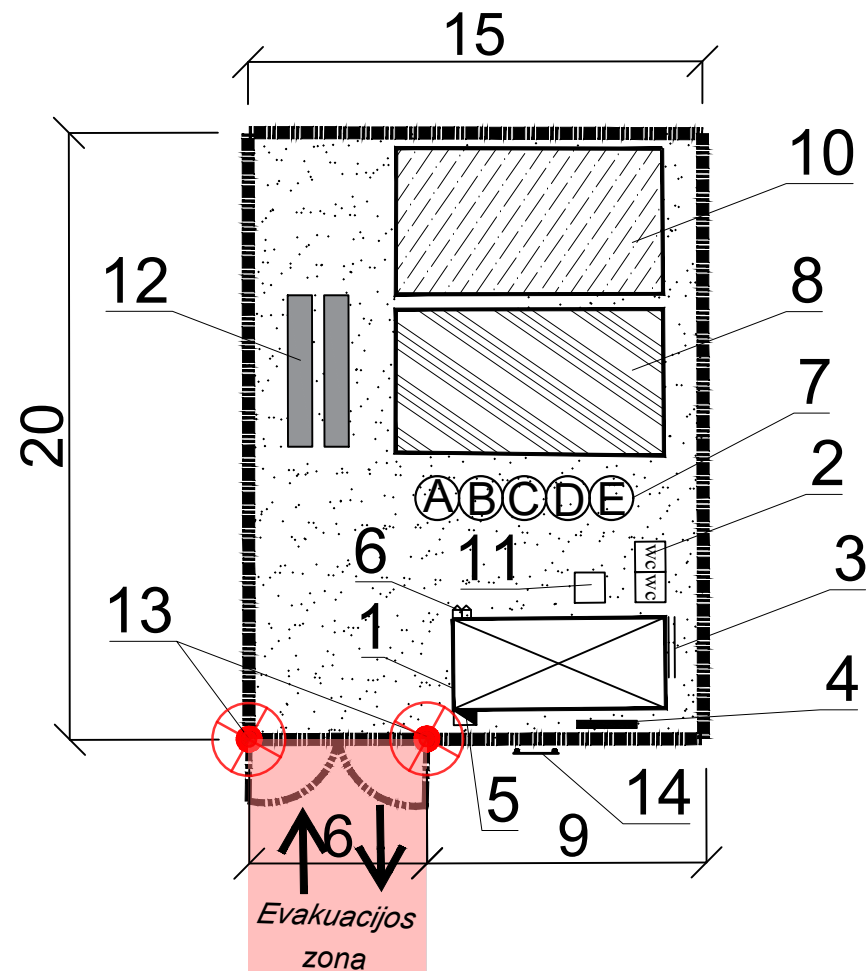

EKSPLIKACIJA:

1. Administraciniai ir buitiniai vagonėliai;
2. "Bio" tualetai;
3. Įvadinis elektros skydas;
4. Elektros skirstomasis skydas;
5. Elektros skydas su kirtikliu;
6. Priešgaisrinis skydas;
7. Rušiuojamų atliekų konteineriai:
 - A - Komunalinių atliekų laikinas konteineris (buitinės atliekos);
 - B - Inertinių atliekų laikinas konteineris (Statybinės medžiagos be fizinių cheminių ar biologinių pokyčių);
 - C - Antrinių žaliavų laikinas konteineris (kenksmingos medžiagos);
 - D - Povojingų atliekų laikinas konteineris (kenksmingos medžiagos);
 - E - Netinkamoms perdirbti atliekų laikinas konteineris (izoliacinės medžiagos ir kt.)
8. Laikinosios sandėliavimo aikštelės;
9. Laikinasis aptvėrimas vielos tinklo tvora su vartais;
- *- vietose, kur laikinasis takas kryžiuojasi su tranšėja, reikia įrengti tiltelį;
- *- įrengiant įspėjamąjį aptvėrimą, reikia numatyti, kad jis netrukdytų žmonių praėjimams ir įvažiavimams į tvarkomą teritoriją;
10. Grunto sandėliavimo vieta;
11. Rūkymo vieta;
12. Ratų plovimo punktas;
13. Laikinas apšvietimas;
14. Statyb vietės standas.

PASTABA:

Statybos plane nurodyta rekomenduojama laikinos statybų ir statybinių medžiagų sandėliavimo aikštelės vieta. Prieš pradėdant statybos darbus tikslią laikinos statybų ir statybinių medžiagų sandėliavimo aikštelės vietą parenka Rangovas ją suderinęs su teritorijos valdytoju arba savininku.

| | | | |
|-------------------------------|---|---|------------------------------------|
| 0 | 2025 | Statybos leidimui. Konkursui. Statybai | |
| LAI DA | IŠLEIDIMO DATA | LAIDOS STATUSAS. KEITIMO PRIEŽASTIS (JEI TAIKOMA) | |
| KVAL. PATV. DOK. NR. |  AB „Kelių priežiūra“ Savanorių pr. 321C, LT-50120 Kaunas | STATINIO PROJEKTO PAVADINIMAS | |
| | | Kriaunų seniūnijos Lašų kaimo Biržupio gatvės kapitalinio remonto techninis darbo projektas | |
| | | STATINIO NUMERIS IR PAVADINIMAS | |
| 36290 | PV | Andrius Indriliūnas | Biržupio gatvė Lašų km. |
| 27987 | PDV | Andrius Indriliūnas | |
| | INŽ | Paulius Radžvilas | |
| | | | DOKUMENTO PAVADINIMAS |
| | | | Statybos aikštelės įrengimo planas |
| | | | LAI DA |
| | | | 0 |
| LT | STATYTOJAS IR (ARBA) UŽSAKOVAS | DOKUMENTO ŽYMUO | LAPAS LAPŲ |
| | Rokiškio rajono savivaldybės administracija | 25.061-00-TDP-SO_B-02 | 1 1 |